時事新報

中華民國十五年五月二十四日 即陰曆丙寅年四月十三日 星期一

中華郵政特准掛號立劵按照總包特別優益寄送之報紙

第六千五百八十七號

NO. 162 SHANTUNG ROAD SHANGHAI

計三張半售大洋三分五厘

▲定報價目▼ 中國境內每月洋一元一角 三個月洋三元 六個月洋五元五角 全年洋十元 日本朝鮮同 (新疆蒙古每月洋一元二角) 郵匯各國每月洋二元五角 三個月洋七元 六個月洋十二元 全年洋二十四元 以上各按照大洋計算 匯費由定報人自付 郵票九五折算

▲本報廣告刊例▼ (特等)登在新聞欄中每天每行洋五元 (頭等)登在新聞前後每行每天洋一元 (二等)每字洋四分 (三等)登在封面每行洋五角 工商業指南欄 按月收大洋四元 本報一份逐日送登 按月計算 每行洋六角四分 不折不扣

館址在上海山東路一六二號 電話中央一三七〇 營業部中央二〇六三 總理處中央九三九五 一三七六

工部局布告第三四九三號

照得本界之內凡一切集會遊行示威暨及含有政治意味之演說若非得本局允准者則概在禁止之列 茲特通告各色人等一體凛遵 欲舉行以上各事務須於四十八小時前預向總辦處請示許可並須詳告集會目的人數以及討論之問題為要 此佈

西歷一九二六年五月二十一日 署理總辦愛德華

江灣賽馬

陽歷五月二十二二十四號即陰歷四月十一十三日 下午一點一刻起賽 是日各車直達會場 概不查照 場內備有西菜茶點 特此佈告

萬國體育會啓

上海華洋德律風有限公司與中國電話管理局訂合長途電話章程

(一)長途電話計分三種 (甲)普通(照通知先後接線者)收費照普通同價 (乙)緊要(立欲接線者)照普通三倍收費 (丙)晚間(照通知先後接線者)收費照普通同價

(二)接線時間之單位 以三分鐘為一單位 不論答話之人是否即欲談話 接線時起算 至有撤線記號時為止 三分鐘以上至六分鐘為兩單位 六分鐘以上至九分鐘為三單位 餘類推

(三)接線不得過三單位 並不得兩人在一次接線時間內談話

(四)長途電話用戶未向公司登記者 不得接用長途電話

(五)凡用戶欲用長途電話者 須先知照華洋公司接線員 並告以所欲通話之號數及姓名

(六)接長途電話時 須在華洋公司登記 於通話後 付欲通話者之電話號數及姓名 如有號數不對 或所欲通話之人不在 亦須付費

(七)所欠費 須在月終前付清 否則停止該戶通話

(八)長途電話費由公司負責收取 凡用戶掛用之戶 須付清以後 方可再用

(九)用戶應付長途電話之費 如不付清 公司可停止其電話

(十)長途電話費 按每次計算 上海至無錫 每三分鐘 五角 上海至蘇州 每三分鐘 四角

(十一)本章程自五月十日起施行 上海華洋德律風公司 中國電話管理局 一九二六年五月十日

浙江實業銀行儲蓄處廣告

本行儲蓄存款日見增加 荷各界信任 如定期存款 存戶到期前有急需者 可得以本行存款抵押 如期未到 亦可提取 息照活期之息 結算 又至得以各種款存於本行 手續便利 詳細規則 備索 再告各界 所存款項 承索悉無之

上海總行 漢口路十三號 電話營業室七一二四 七一二四

虹口分行 上海百老匯路一二八三號 電話營業室北二六〇〇

漢口分行 太平街九號 電話營業室三二〇一 三二〇二

杭州分行 保佑坊 電話營業室九〇三 七十六 七十七號

上海學生為五卅慘案週年紀念徵文啟事

本刊擬於五卅週年紀念日出特刊一厚冊以誌不忘 茲特擬就題目發報徵求各校同學不吝珠玉踴躍投稿各抒偉論用宏斯舉 茲將擬就題目列下:(一)五卅運動的背景 (二)五卅運動與三一八慘案 (三)五卅運動與反奉戰爭 (四)五卅運動與港粵罷工 (五)五卅運動與上海學生 (六)五卅後帝國主義對華的新策略 (七)五卅運動與上海學生聯合會 (八)五卅運動的經過及其影響 (九)五卅運動後一週年的回顧 (十)怎樣紀念五卅? 稿件限本月二十四日集齊 外如能自擬題撰述者亦甚歡迎 欲應徵者注意

上海學生聯合會宣傳部編輯股啟

浙江游民工廠基金債券 第甲十七期種券 大獎號碼露佈

- 第一等獎 第一一四六八號 上海浮利全經募
- 第二等獎 第一九八四四號 紹興祥記五金號經募
- 第三等獎 第一〇一九二號 杭州全元證券號經募
- 第四等獎 第二七三七四號 上海大利元經募
- 第五等獎 第三五六九三號 紹興全號席棧經募

電碼恐有錯誤應以號單為憑

俄僑B副券 第三念期

一三等有末一字獎 二至五等有末二字獎 一至五等有前四字獎 一至九等有上下附獎

頭獎兩萬元 四月十九日開獎

附告 第十三期A正券 頭獎四萬元 準四廿四日開獎

名畫之巨著 吳友如畫寶全集

名畫特價 陽歷六月底截止

先生係清代之著名大畫家 深通六法 受知於曾文正公 既予官不就 以畫名於時 全書分十二冊 山水人物花鳥走獸等 無不精妙 ……本局以重資購得其原稿 ……全部十二冊 原價洋四十元 特價大洋廿四元 外埠函購 再加郵費洋六角

古今扇集大觀

自來畫譜之刻 不勝枚舉 惟扇集畫譜 ……全書共二冊 特價洋一元二角

上海棋盤街 文瑞樓書局發行

醒獅週報 第八十四期出版

對於英國總罷工事件的感想(師愚) 中日民族性的比較(張介石講 陳志安記) 五四運動與國家主義(曾琦講 李仰蘇記) 五九的意義與青年的責任(陳啟天講 李仰蘇記) 南京國家主義團體聯合會五九國恥紀念會紀要(毛穎銳) 文藝特刊(胡雲翼)

本報第一年彙刊業已全部售罄

每份大洋二分 全年大洋一元 國外二角 另加郵費

上海哈同路民厚北里一七一九號

代售處 上海民智書局 泰東圖書局 西門出版合作社

上海銀行週報

本期要目(第十卷第十九號)

用關稅整理無切實擔保 借款計劃書 歐美市設 煤業銀行概況 經營問題 本銀行工商業概況 日人在滿洲 英國之 俄國銀行 上海瑞銀 實用銀行 會計之新觀察(十七)

世界經濟要聞欄細目

英國煤業談判決裂 煤業總罷工 德國財政 日本銀行業 朝鮮工業 暹羅之發達 香港之經濟

本報價目表 每冊一角五分 半年三元 全年五元 郵費 本國 日本 香港 四分 歐美南洋 二角 凡本港內各埠代銷九折 另加郵費

上海香港路四號 銀行公會內 銀行週報社啓

中華書局 衛生書 最近出版

- 女性衛生常識 蘇儀貞編 一冊 一角半 本書詳述女性衛生常識,計分十章:如行經、姙娠、分娩、產褥、早產、女子疾病、女子生殖等種種衛生方法,羅列靡遺。
- 生育節制論 徐德霖編 一冊 三角半 本書於節育之學說、方法、及其利弊,論列詳明。
- 婦女生育論 蘇儀貞編 一冊 一角半 詳述女子生理、懷孕、分娩、女子病、生育限制等,條分縷析,頗為詳盡。
- 學生衛生寶鑑 一冊 六角
- 素食養生論 一冊 一角半
- 健康生學 一冊 五角
- 實驗身術 一冊 五角
- 強健心法 一冊 三角半
- 神經衰弱療養法 一冊 二角
- 肺病療養法 一冊 二角半
- 通俗自療病法 一冊 二角
- 小兒病治療法 一冊 一角半
- 最新注射療法 一冊 一角半
- 癆症治療法 一冊 三角

(丙157)

中華書局發行

中華英文週報 第369期

原價每冊六分 減價祇收四分 全年國內郵費在內二元 半年國內郵費在內一元一角

初學實用英語 戲劇故事 實用英語會話 滑稽故事 日用英文動詞通俗用法 論文字之調節 血書 時事 集益錄

小朋友 第216期

原價每冊六分 半價祇收三分 全年本國郵費在內一元五角六分 半年本國郵費在內祇收七角八分

彩色畫…小妹妹睡了 彩色畫…貓先生的臉兒 文藝圖…雞叫 歌曲…為詩新譜—長恨歌 兒歌…櫻桃花開 傳說…盤古和烏龜 故事畫…好吃的玉皇 小尺牘…給姊姊 短篇故事…互相做奴僕 長篇故事…兄妹立功(續) 兒歌…夢成眞 滑稽故事…立字為證 短篇故事…有多少個點符號 謎語…新買田,名吃用 長篇童話…頑皮的木偶(續) 國貨雜貨店…國音粉部 兒童勞作欄…笨傻人(滑稽故事)光餅的故事(傳說)跌忘了(笑話) 畫貨二一五…圖國林 畫貨掛七…答案二〇六 畫貨用紙…半面 讀者的照片…十二幅

(丙162)

上海綢緞大公司 大減價 祇有四天

北市 老介福 老九和 大綸 大盛 老九綸 老九章

南市 大昌 大成 何恒昌

公啓

上海新新旅館及酒菜部開始營業通告

崇樓新闢○居然廣廈萬間○旅館新營○儼若阿房五步○曩有新新公司之開幕○今有新新旅館之落成○試徵建築之雄偉○裝飾之閎麗○與夫廊房之雅潔○傢具之精良○固已超絕群倫○新人耳目矣○抑尤別開生面○獨出時者○上等房舍○均闢小園○芳草奇花○怡情適性○如對臨春結綺之樓○允抱旖旎辛夷之勝○他如中西酒菜○京廣餚饌○山珍海錯○星供朵頤○鱸鱠適鄉士之思○羹膾投勾吳之好○旅館無雙○宜推申江第一○茲定於夏歷四月十五日開張營業○所希芝蓋賓臨○高軒惠顧○佐西都之宴喜○作東道之歡迎○

上海新新旅館謹啓 地址南京路貴州路口 電話中央五二一四 五二一二 五二一五

哲學叢書 西洋倫理學史

日本三浦藤作著 謝晉青譯 一冊四百餘頁 定價二元 郵費七分半

此書分古代、中世、近世、三大篇,迄自希臘晉勒尼新學派,迄於發姆斯的實用主義,而以西洋倫理學史年表附於編末,著者是倫理學專家,他以為歐洲的倫理思想是育成於哲學思想之中的,所以本書內容特融合哲學思想與倫理思想而為關聯的敘述,頗有獨到之見,譯文曾經高一涵先生加以校正。

哲學叢書 ▲中國倫理學史 二元四角 ▲中國先哲人性論 一元五角

商務印書館出版

上海公共會審公廨公告

案據陸吳氏代表婁敦律師狀稱該氏係已故陸文美之嫡妻依律應繼承並管理遺產請求宣告該氏為陸文美遺產之繼承並管理人等因為此登報公告如有反對須在二十天內遞稟候核逾期即當准如所請給予管理遺產證書此諭

中華民國十五年五月十七日

南洋暑期學校 第七屆招男女生

本校會連辦六年本屆由本校南洋各埠華僑學生宿舍之外添設華僑學生宿舍及女生宿舍○科目分國文事務修科英文科○數學事務修科○英文科○中學英文科○小學英文科○打字科○速記科○等科○教員大半為留美留英學生○學額八百名○修業期限六星期○定於七月十二日開課○詳細章程備索

校址上海英租界卡德路

中國公學大學部招生

本校現設商科銀行會計學系及法科政治經濟學系以造就公私經濟人才為宗旨招生辦法如下(學額)預科二年級三十名本科一年級六十名男女兼收(考期)陽歷七月初九初十(報名)陽歷七月初六初七初八遠地學生可通函報名(校址)吳淞炮台灣(章程)函索招生簡則郵票二分詳章十分又大學部同 本校校長王敬芳啟

吳淞中國公學恢復高中啓事

啓者本公學中學部於民國十三年夏因江浙戰事停頓茲於本年暑假後恢復高中招生一年二年兩級定於陽歷七月初九初十日考試詳章函索郵票五分 校長王敬芳啓

大夏大學暑期學校招生

本大學為利用暑假時期輔助學業推廣教育起見開辦暑期學校本屆為第二屆課程分三種凡國內外各大學中等學校學生及現任中小學校教職員有志來學者請向上海膠州路本大學索章程附郵票五分即寄不誤

大夏大學啓

中華職業教育社預備選舉評議員請社員速交社費通告

本社第九屆評議員會議決修正章程第五條凡繳納社費者為永久社員有選舉及被選舉權 五月二十六日開董事會(照修正章程以新選出之議員改充)提出評議員候選人為特登報通告社員諸君未納社費者務請從速交到社以便編列選舉名錄實所感盼 五月廿六日以前交到者均得列入

上海文明書局特價書一覽

白話小說文選 十一冊 定價四元九角 特價二元五角
筆記小說廿種 第一二三四集 廿一 廿二 廿 廿一 冊 中紙定價每集五元九角 洋紙價每集三元九角 作特價每集三元 全購十一元八角
最新分類尺牘大觀 甲十六冊 乙十二冊 定價一元二角 一元 特價六角 六一
唐宋十大家尺牘 十二冊 定價一元二角 特價六角
明清十大家尺牘 十二冊 定價一元三角 特價六角五分
近代十大家尺牘 十冊 定價一元三角 特價六角 (三種合購)一元八角

家庭醫庫 十冊 定價四元 特價二元四角
家庭常識 八冊 定價二元四角 特價一元二角
戲曲大全 十冊 定價三元二角 特價一元六角
抱經堂叢書 一百冊 定價六十元 特價三十元
影印宋版傷寒論(附傷寒研究) 八冊 定價八元八角 特價四元四角
新語林 四冊 定價一元二角 特價四角八分

總發行所 上海南京路中市 分發行所 各省中華書局 (寅34)

政法要籍

商務印書館出版

※政治原理
北大叢書 政治學大綱 張慰慈 一元六角
新學制中學 政治概論 張慰慈 八角
政法名著 物理與政理 鍾建閎 一元
新智識叢書 經濟的政治基礎 蘆時 二角五分
共學社叢書 政治理想 程振基 三角
北大叢書 歐洲政治思想史 高一涵 上中卷各九角
國學小叢書 古代政治思想研究 謝无量 二角
政治哲學導言 范用餘 八角
尚志學會叢書 柏拉圖之理想國 吳獻書 二冊一元五角
新智識叢書 柏拉圖政治教育學說今解 俞頌華 二角
百科小叢書 主權論 張奚若 一角

※政治心理
共學社叢書 政治心理 馮承鈞 九角
政法名著 政治中之人性 鍾建閎 一元二角

※平民政治
尚志學會叢書 革命心理 杜師業 二冊九角
又 羣衆心理學大意 陳大齊 六角五分
平民政治的基本原理 羅宗倫 六角
公共意見與平民政治 范用餘 一元
百科小叢書 平民主義 李大釗 一角
世界叢書 現代民治政體 楊祖芬 七角
政法叢書 近世民主政治論 薩孟武 七角
中國民治論 鮑明鈐 一元六角

※聯邦政治
政法叢書 聯邦政治 陳茹玄 一元
百科小叢書 聯邦政治概要 吳蘊章 二角

※政黨政治
共學社叢書 政黨政治論 劉文島 二角五分
又 德國社會民主黨 陳與淵 七角

※政府議會及憲法
改訂 中華民國政府大綱 曾友豪 九角
世界叢書 英國選擧制度史 張慰慈 四角五分
百科小叢書 代議政治 王世杰 一角
又 代議立法與直接立法 蕭修甲 二角

政法論叢
甲寅雜誌存稿 章士釗 二冊二元
愼存遺著 陶保霖 二冊一元四角
威爾遜參戰演說 蔣夢麟 二角五分
威爾遜和議演說 錢智修 三角
英文麥氏時事論文集 MacNair 二元五角

※地方行政
政法叢書 憲法學原理 歐宗祐 一元二角
英文美國憲政大綱 Bible 六角
地方行政要義 王倬 二冊八角
地方自治精義 郭公闕 二冊一元
警界必讀 蕭修甲 八角
市政新論 二角
百科小叢書 現代歐美市制大綱 顧彭年 二角
政法名著 美國市政府 臧啟芳 二元六角
一歲之廣州市 黃炎培 四角

※法學原理及法律史
孟德斯鳩法意 嚴復 三元
百科小叢書 社約論考 張奚若 一角
百科小叢書 法律 周鯁生 一角
新編法學通論 孟森 二角五分
世界叢書 大陸近代法律思想小史 方孝嶽 上冊一元 下冊
國學小叢書 中國古代法理學 王振先 二角

※民刑商法
英文中國民法綱要 Bryan 二元
民刑法要論 趙欣伯 八角
嗣續法論 蔡宗黃 五角五分
訴訟法規 陶葆霖 八角
著作權律釋義 秦瑞玠 二角
票據法原理 王敦常 七角
改訂商標法要義 章圭瑑 二角五分
改訂公司條例釋義 姚成瀚 九角
商會法通釋 歐陽瀚存 三角
商人通例釋義 陶葆霖 三角五分
礦業條例通釋 歐陽瀚存 三角五分

※國家政策
共學社叢書 新軍論 劉文島 一元二角
百科小叢書 殖民 阮湘 二角
東方文庫 中國改造問題 楊端六 一角
交通救國論 葉恭綽 三角
兵工問題 陸世益 三角

政治首領傳記
拿破崙本紀 林紓 一元六角
興登堡成敗鑑 林紓 四角
前德皇威廉第二自傳 王揖唐 七角

(雜132)

婦女讀物

商務印書館出版

▲現代婦女叢書
婦女與家庭 六角

▲婦女叢書
女子之性的智識 二角
家庭性教育實施法 一角二分
實用一家經濟法 二角五分
婦女衞生新論 四角
簡易療病法 二角
家庭藥物學 三角五分
育兒問答 二角五分
幼兒保育法 一角

▲婦女問題
新智識叢書 婦女問題 三角
又 婦女之過去與將來 六角
新時代叢書 女性中心說 四角
又 婦人和社會主義 四角
東方文庫 婦女運動 二冊二角
又 婦女職業與母性論 一角
國學小叢書 詩經之女性的研究 三角

▲家庭問題
共學社叢書 家庭問題 四角五分
又 西洋家族制度研究 七角
新智識叢書 家庭與社會 四角五分
家庭新論 三角
東方文庫 家庭與婚姻 一角
國學小叢書 中國古代婚姻史 四角

▲家庭教育
東大叢書 家庭教育 八角
新時代叢書 兒童的教育 三角
新智識叢書 兒童之訓練 三角

婦女雜誌
本誌以「美情」作幕面,以「常識」作中藏,以「藝化」作背景,是一種適應時勢的婦女課外及家庭讀物。
●每月一冊二角郵費二分
●全年連郵費二元四角

▲家事
兒女教育貯金法 四角
家事實習寶鑑 六角
食品經濟學 三角五分
實用十字圖案範本 五角

▲衞生醫藥
新智識叢書 女子應有的智識 三角
醫林叢刊 女性養生鑑 五角
家庭防病救險法 一角五分
簡易療病法 二角
家庭必備 看護病人要訣 三角

▲體育
家庭體操 三角
女子手巾體操 二角
體育叢書 女子籃球 四角

▲女童軍
女童軍教練法 二角四分
初級女童子軍 一角五分
英國幼女團 二角

▲女子文學
歷代女子白話詩選 二角
然脂餘韻 三冊九角

(備有多種請見本館圖書彙報)

(雜31)A

時論

關稅存放與保管問題(續)

賈士毅

三 收回關稅存放權之理由 去冬關稅會議開幕以還、朝野士夫、咸主收回關稅存放之權、綜其理由、約分三端、

甲從法律言之 稅款存放外國銀行、本爲一時權宜之計、在條約上初無根據、民國元年所定辦法第八條之規定、固明明聲明遇情形變遷時、隨後可以修改、民元以來、吾國對於以海關稅擔保之債賠各款、按時償還、從無貽誤、其情形已非辛壬之交可比、當然可以取消原定辦法、又據第三條之規定、總稅務司將關款淨收入、報告該委員會、至中國政府能恢復債賠各款之付款時爲止、是此項辦法之訂定、本含有俟中國對於債賠各款之支付恢復原狀時、即行取消之意、我國對於此類債賠各款、固已照付無愆、足滿外人之望、彼若僅圖債權之安全、而無把持稅收之意、則必無戀此不捨之理由存在也、

乙從事實言之 以昔日之銀號錢莊、組織不完、基礎不固、而外人猶能置信、現在各銀行、皆有新式之組織、堅固之基礎、迭經震盪、巍然競存、以視昔日之錢莊票號、何啻玉輅椎輪之別、而外人推信於彼、見疑於此、毋乃強詞奪理、若謂內國銀行、是否能完全保持其獨立、則從吾民國十四年來內國銀行之成績之事實證之、當可深信而無疑、外人實無把持稅款之必要也、

丙從幣制言之 吾國果欲確立幣制本位、統一國幣、調劑市面金融、維持工商實業、不可不充實國家銀行之資金、欲充實國家銀行之資金、不可不收回大宗之存款、銀行既得有大宗存款之權利、應負調劑金融整理幣制之責、行之數年、果有成效、更當設法於國外設立機關、以爲施行金本位之預備、是說之意義、乃不在僅得區區存款之權利而在確立金融之中心、各國果有希望中國發達之誠意、當允以關稅存放權還諸中國政府也、

以上三種理由、萬一各國仍斤斤於權利之爭、不能有遠大之眼光、吾國亦祇能讓一步、主張關稅先歸中交兩行經理、再按各種權利中外平均之規律辦理、約分三說、

甲以稅收之新舊爲標準 現收關稅、仍不變更、惟新增之稅、如附加稅奢侈品稅、以及將來增加之新收入、則歸中國之銀行保管、

乙中外銀行平均分存 將關款分爲二份、內外銀行各存二分之一、

丙以擔保債務之性質爲標準 担保外債部分、則存外國銀行、担保內債及其剩餘部分、則存中國之銀行、

以上三說、丙說理由、尤爲充分、在我既按債權之額數分定稅款之多寡、易得各國之贊同、而我國內債爲額甚多、亦可占較優之地位、應行注意之點、約如下述、

一已退回賠款應存內國銀行 庚子賠款、除葡西瑞挪荷五國外、已經立約退回者、有美俄法日意比六國、尚未確定辦法者、有英國一國、取消有德奧二國、葡西五國爲數甚小、自其全體觀之、退回及取消者已達百份之九十七八、每年約合英金三百五十萬磅上下、以上諸國賠款、關於存儲一層、除有明文特別規定者外、其無明文規定者、自應收存中國之銀行、方足符退回之實、

二存款分配應以每年還本付息之數爲標準 新舊各債條件、既不一致、則每年還本付息之方、當然參差不一、若僅按本金或息金計算、不免有畸重畸輕之弊、故應將所有一切有抵押之舊內外債務、及新整理中之內外債務通盤合算、以每年還本付息數目、爲分配關款存儲之標準、緣外債償本限期長、利息較輕、內債期限短、利息較重、故照前列標準、方臻公允也、

四 收回關稅存放權後之保管 考國庫出納事務、委之中央銀行管理、爲今日各國之通例、然其內容亦分兩種、國庫收入、悉存中央銀行、作爲存款生息、支出時再開支票、向銀行取用、是爲存款制度、英國行之、行內另立國庫金出納之計算、不與銀行營業之出納相混、專事保管、並不生息、是爲保管制度、歐美各國及日本行之、我國金庫條例草案第九條、有金庫款項分營業資本、分別存儲、但經財政總長核准、得以金庫款項之一部、移作存款等語、是我國金庫制度、係以保管爲原則、存款爲例外、本屆收回關稅存放權之款項保管問題、就我國國庫現行制度而言、應歸中交兩行存儲、然中交兩行、雖係中央銀行之性質、仍營商業銀行之事務、並於應辦之統一國庫及貼現等事、亦皆放棄、未能舉辦、難免輿論之責難、於是有左之兩說、

甲中央銀行說 此說肇於去冬總商會之建議、然欲創辦眞正之中央銀行、按之目下情形、頗多困難、(一)中央銀行資本、至少二千萬元、一時籌集、殊匪易事、(二)即或勉強籌集矣、本國尙無票據法、一時不能施行貼現政策、當必仍營商業銀行之事務、但與商業銀行競爭、而欲年獲淨利三四百萬元、亦係難事、(三)中央銀行之實力、重在鈔券之發行、然吾國歷史、民間對於中交兩行、已深印腦筋之中、若另設新行、決不能於俄頃之間、即收發行推廣之效、(四)各省田賦烟酒等稅、間多分存省銀行、而政府又欠中交兩行巨款、中央銀行既不能謀國庫之統一、又須代政府償還中交舊欠、尤爲艱困也、

乙保管公庫說 此說亦倡於總商會及銀行公會、擬由金融界公擧代表、設立公庫、保管關稅、現銀存庫、既採公開之旨、各方均得監視、保管益臻切實、即遇必要之時、有調劑金融之可能時、仍須秉承公意辦理、立意至善、惟保管關稅、係國庫一部之職務、如設立公庫、專事保管、徵諸各國國庫制度、實鮮成例可援、此當研究者一、既欲設立公庫、所謂公擧代表、則入會團體、共分幾處、推擧手續、如何規定、被擧之人、如何資格、人數多寡、如何預定、立法稍一不愼、爭議即緣之以起、此當研究者二、即或設置公庫矣、被擧代表公同保管、會議席中、各人之權限如何規定、倘涉意見不相容時、如何最終決定、上海既設公庫、他處亦必援例設立、彼此如何管轄、事前稍一疏忽、事後統系即難分明、此當研究者三、我國國庫制度、財政總長爲支付命令官、而以中交兩行爲賦稅出納之樞紐、前項公庫、對於財政總長之關係、是否與中交兩行相同、公庫是否另設地點、對於中交及商業各銀行之地位如何、此當研究者四、

以上兩項、中央銀行既難組織、保管公庫復不易辦理、本屆關稅會議、自應根據法律事實、制各理由、力爭收回、全部關稅存放權、同時仍以中交兩行爲經理關款之機關、惟保證國信起見、似應組織關稅保管委員會、由財政總長稅務處督辦總稅務司審計院院長中國銀行總裁交通銀行總理上海銀行公會會長總商會會長組織之、外債之本息、議由中交兩行預定額數、按時分存於外國銀行、內債之本息、議由中交兩行、除自保留一部外、並酌提一部分存本國其他殷實各銀行、凡關還本付息以及款項分撥標準、統由委員會辦理、如遇市場金融緊急時、仍由中交兩行會同各銀行合力營救、以厚實力、如此既可保證外債之信用、復得鞏固內債之信仰、關款仍歸中交兩行經理、並與我國國庫制度相符、復秉公平之原則、由中交兩行、關於外債部份、除自行保管部份外、分存各外國銀行、關於內債部份、除自行保管部份外、分存其他殷實銀行、而遇有金融發生風潮時、更得由中交兩行、協同各銀行從事補救、無公庫之名、而有公庫之實、持平辦法、莫或逾之矣、管見如此、質之諸君以爲何如、

吳佩孚決於五日內北上晤張
張作霖對時局會議亦不滿說
直系諸閣員尙未敢冒昧登台

吳佩孚決計北上 軍事會議決定 已令路局備車

▲本報念三漢口電 吳佩孚因奉張來電・主張政治公開・並促北上・二十一日晚召集特別會議・議決(一)政治實行公開・(二)飭路局備車・準於五日內北上・(三)電復奉張・告知北上日期・並請即來京面商・(四)將第八師第十五旅抽編一個混成團・總部衞隊加編一個混成團・(五)任趙榮華爲營務執法總司令・帶軍法軍醫兩處人員・並衞隊三營・隨同北上・

▲本報念三北京電 齊燮元昨晚電京・謂吳佩孚將赴保定・本人留漢・

▲本報念三北京電 傳吳佩孚月底可來京・

▲東方念二漢口電 吳佩孚於昨晚 決定二十六日北上、擬先赴保定、與張作霖接洽後、再進京、

▲電通念二漢口電 吳佩孚爲與奉張會見、定數日內入京、聯軍總司令部已命京漢路局準備五列車、又由第八師及吳衞隊各編一混成旅、作爲新衞隊、帶之北上、

▲國聞念三漢口電 吳佩孚二十六日赴保、已備車五列待用、杜錫鈞任留守司令、

▲國聞念三漢口電 總部二十一日之會議、齊燮元張志潭陳嘉謨杜錫鈞及劉佐龍等均列席、決定吳佩孚二十六日赴保定、約奉張幷各方代表商決一切、總部留守司令、以齊燮元充任、

▲國聞念三漢口電 吳佩孚二十六日偕齊張等北上、經洛陽鄭州開封保定稍有躭擱、約奉張在京把晤後、即回漢、

▲國聞念三漢口電 吳佩孚因中外一致歡迎、決計北上、二十一日申刻召集會議、議決於二十六日赴保定一行、

▲本報念三北京電 直衞隊第二混成旅 定明日抵京・駐嵩祝寺・

奉張致吳佩孚電 北來一晤 諸事可決

▲本報念三漢口電 張作霖電吳佩孚・略謂歷次政變・均係政客播弄・傀儡武人・東電主張政治公開・即爲揭破鬼蜮技倆・公素爽直・如湘事略定・仍請北來一晤・諸事皆可立決等語・因之吳准於二十六日偕齊燮元張志潭離漢北上・預定經過開封洛陽鄭州保定閱軍畢・即赴京・晤張後仍行返漢・

時局會議之前途 奉張微露不滿說

▲本報念三北京電 聞張作霖對吳佩孚所主時局會議之列席資格・表示不滿・因張主此次會議 以實行作戰者爲限・某方未與戰・得以列席・張宗昌李景林討赤有功・反不得列席・認爲偏見・

▲本報念三北京電 張學良語人・謂奉直合作到底・但顏閣奉方以有十三年關係・難以贊同・

張景惠致吳佩孚電 請吳電顏另選賢能

十九日京訊、張景惠日前曾致電顏惠慶辭謝陸長、原電已見報端、玆探悉張尙有一篠電致吳佩孚、亦申此意、且揣電中語意、似吳有電來勸駕、張答覆之者、該電原文如下…吳大帥子玉兄勛鑒、寒電敬悉、弟此次來京、陸長事在事前並未與聞、乃謬膺寵命、殊深惶悚、弟所希望者、在奉合作討赤、總以澈底解決爲是、至個人榮辱、在所不計、中央大政、尤非當代賢豪莫屬、弟一介武夫、學識資望、均難勝此重任、兄知弟最深、愛弟最切、當能見諒、務懇轉電顏公、另選賢能、弟願以在野資格、勉効奔走、或有小補耳、建廷來京已晤談、並電並覆、諸維鑒照、弟景惠叩篠、(十七日)

奉軍飛機庫失愼 損失三十餘萬

▲東方念三奉天電 奉天航空處飛行機格納庫於二十二日午後二時突然失愼、儲藏庫內之水陸兩用修力克式飛行機五架、凌埃勒勞式飛行機五架、及其他大小飛行機五架、共十五架、盡付一炬、燒至午後五時始熄、修力克式飛行機本豫備用以訪問日本者、爲最近購自法國之唯一新式飛行機、失愼原因不明、張作霖大怒、命嚴查、此次損害約有三十萬元之譜云、

葉開鑫總攻唐軍

▲本報念三漢口電　葉開鑫二十一日下全線總攻擊令・一師出兩旅・二師出三團・均開赴前線・

▲本報念三漢口電　唐軍何李兩旅二十夜攻過湘潭・經贛軍唐福山師自株州側襲・唐軍折傷大半・現仍調軍北進・

▲本報念三漢口電　陳退齡唐榮陽均奉葉開鑫命・在湘西召集舊部・編兩師討唐・

唐生智討吳佩孚通電

▲國聞念三漢口電　湘局漸穩、葉軍二十一日下總攻擊令、衡州約一週內可下、

各報館均鑒、開國十五年、湘人流血成河、自革命討袁護國護法諸役以來、精疲力盡、苟且圖存、趙前省長在位之日、內制於驕將、外逼於强鄰、岳州爲城下之盟、湘西成割據之勢、威權既墮、紀綱之壞、生智承積弱之餘、首黜貪墨、明其政刑、撫循災黎、力事休息、惟內治是圖、未嘗及於省外也、不意吳佩孚招納叛將葉開鑫稱兵作亂、陷我岳州、勾結土匪、圖攻寶慶、生智回師援寶、匪衆奔潰、吳賊復遣唐福山襲我醴陵、遣余蔭森進犯長沙、王都慶入擾澧州、賊軍所至、慘無人理、逢人卽殺、見物卽搶、姦淫婦女、不論老幼、焚燒房屋、不論貧富、長沙青年男女學生被害者、日數十人、公私各學校、盡派賊衆闖刦捕殺、青滬無此慘毒、狡醜逞其凶殘、在葉開鑫愚蠢無知、爲人傀儡、原不足責、獨是吳賊禍國十年、曾無覺悟、暴戾恣睢、久而益甚、逆其生平、附段祺瑞而叛之、擠黎元洪而逆之、始聯馮而攻張、旋聯張以攻馮、翻雲覆雨、恬不知羞、方其盤踞洛陽、睥睨當世、而河朔羣盜如毛、民不聊生、走卒高張、正人遠引、過河朔者、無不有奴隸政治之槪、飽暖既久、無端用兵、糜爛江西、蹂躪河北、及其全軍覆沒、飄泊湖北、湘人豪俠自喜、歸斯放之、意其經此懲創、當知悔禍、詎知滬寧事起、江浙軍興、吳賊乘機竊發、野心復熾、走赴漢口、結衆自雄、在法律已毫無根據、在民意則欲與偕亡、喧囂數月、不能一戰、貪天之功、夜郎自大、江漢之間、怨聲震天、旣自知不容於鄂、遂酖蕭耀南、逐方本仁、以滅鄂人之口、若沈鴻英葉開鑫之流、凡國中無知識而不得志之武人、吳賊無不視爲奇貨、充其招亡納叛之心、直欲化神州爲盜藪、充其搆亂黷武之行、直欲使黃胄無人類、充其植黨忌能縱兵殃民、與其惡劣之思想、參戾之舉動、非至正義沉墜、人道滅亡不止、尤可恨者、力以赤化誣人、不自知其剛愎殘忍、倒行逆施、實皆造成過激之工具、亂政禍國、厥爲罪人、此賊不亡、是無天理、不滅此賊、是無人心、吾湘三千萬父老兄弟諸姑姊妹、每一念頻年之受其荼毒蹂躪、孰不欲生啖其肉、生智本是非羞惡之心、援除惡救國之義、謹率三軍、聲誅大憝、民意以爲嚮、正義以爲伸、爲湖南爭回人格、爲國家刷新政治、絕無私人之見、盡屏恩怨之私、吾三湘同志、當亦共詳眞仇、一致聲討、海內賢達、爲澈底救國之謀、度亦有同伸正義者、謹布區區、伏維諒察、唐生智叩寒印、

顏閣前途之難關

直系閣員或盡就職

奉天方面疏通匪易

京訊、自張景惠電發表後、奉系對顏閣意見、益爲明瞭、唯在此形勢之下、顏個人尙極樂觀、且力謂一週之內、內閣可完成、其所賴以爲樂觀之根據者、則吳佩孚始終仍欲堅持到底也、昨有國內社記者訪顏、叩以內閣前途、顏於答覆之餘、態度仍極安閑、顏首謂、

此次登台、譬如請客、請帖雖由本人具名、客單實係大家公訂、當時鄭謙張景惠諸君、均有人擔保其可來、今如果客已請過、而無人肯到、則時間等候過久、主人亦祇有自去而已、事先明知事太麻煩、決不願出、後以各方敦促、而治安會已經解散、王聘老等堅勸勉負責任、詢之奉天方面、僅於攝閣方式、有所推敲、具體辦法及總理人選、又均拿不出、張學良君臨去北京、倘命人以電話相告、囑卽就職、奉天之事、由彼回去商量、本人亦明知法律問題、不易解決、故迭次通電、均趨重事實、但求可以爲各方謀便利、則雖出來一時、亦不妨退讓賢路、祇要各方商有替人、則立時可以卸責、

該記者詢以究竟閣員誰辭誰就、據顏答稱、

法長張國淦、出京之時、友人問其有無辭職文件、張又答言未備、鄭謙來電僅稱病辭謝、並未提及法律問題、張景惠確有電不就、然下令之前、曾有人力言其必來、因何變化、則不可知、顧維鈞之財長、係漢口所商定、爲完成關稅會議計、本人亦認此際以顧君長財爲最相宜、祇要關會結束、誰人欲做財長、均可歡迎、至楊文愷杜錫珪等、均無就否之表示、大致均在觀望之中、此事非吾一人關係、現惟聽各方之商決、惟王懋宣總司令頗爲關心、已電漢口催詢、據吳玉帥覆電、遠伯來漢商洽一切、已定哿(二十)返京就任、少川自津電漢、稱篠(十七)由津回京就職云云、此電由王君鈔示、想張顧到京後、當不致固辭、

記者最後又詢以如果必須恢復十三年十月二十三日以前狀況、則段政府一年半所辦各事、所任各官、豈不概歸無效、顏謂、

法律與事實、不能併爲一談、此類事實問題、當然另定辦法、不能拘執、前日有人主張回復十三年十月國務院原狀、卽未照行、蓋將來閣議、當有一種解決也、

觀此一段談話、則顏自身亦不能否認、奉系之張鄭不肯入閣也、

顏之聯絡蘇孫、已非朝夕、此次推舉施肇基爲外長、係由顏電孫、由孫電吳、則孫之對顏、尙極信用、大可窺見、且顏於十三日復職後所發之覃電、孫卽於十六日有復電到京、其文曰、

北京顏總理鑒、覃電奉悉、謀國之忠、審事之明、曷勝欽佩、現當內外交迫之會、正賴賢達肆應之時、凡事若主持公道、公開作去、以示無私、則前途荊棘、自不難日就乂安也、管窺所及、高明以爲如何、特復、孫傳芳銑印、

電中所謂「凡事若主持公道、公開作去、以示無私、則前途荊棘、自不難日就乂安也」、無非勸顏一切施政、務須持平公開、以副奉方公開討論之旨、顏得此電、益覺可慰、此其態度所以異常安閑也、楊文愷爲蘇孫代表、此次被任農長、雖對顏尙無就否之表示、惟閣於前日曾有一電寄致王懷慶、告知卽日北上、其文曰、

北京王懋帥勛鑒、寒電奉悉、文愷才譾學疏、未諳政治、辱承顏援羅致、俾領農商、時危任重、深懼勿勝、我帥爲國家重鎭、政治淵海、一言之惠、自能啓迪不逮、稍事摒擋、卽行北上、届時再領示一切也、肅此奉覆、幷申謝悃、楊文愷銑(十六日)印、

顏與國聞社記者談話中、雖言杜錫珪亦無表示、唯昨日杜有一銑電到京、謂「軍務猶未結束、擬擋北行、尙需時日」、是非絕無就意、特一時不能北行而已、杜爲吳系人物、吳果非顏不可、則杜在段祺瑞時代、尙不明白表示就否、則此時更無卽行決定之事、不過杜亦意存觀望、此蓋鑒於各方空氣不對、不能不愼重出處、以免將來進退困難耳、杜銑之電原文如左、

北京顏總理鑒、元電敬悉、我公依法攝政、復秉鈞衡、五族騰歡、萬流景仰、忝在袍澤、尤深鼓舞、承示以海長相約、猥以軨才、辱荷援引、五中慚悚、奚可言宣、目下政事稍露曙光、軍務猶未結束、擬擋北行、尙需時日、擬以次長吳紉禮暫行代行、俾維現狀、是否有當、仍乞卓裁、尊電奉賀、並頌任禧、杜錫珪銑印、

張志潭赴漢、外間語言甚多、風傳張暗中爲毀閣造閣之活動、其所捧者、則爲以「斜眼總理」著稱之靳雲鵬、此說甚昧於最近政局之內幕、張與靳私交本屬不薄、當民九徐世昌時代、靳閣靈魂、確爲綽號智多星之張志潭、但近來張靳分道揚鑣、已非昔日可比、況吳對靳絕對不能投合、張爲吳幕重要政客、豈有不知之理、則外間謂其爲靳活動、可謂適與事實相反矣、至張赴漢後情形、據漢電張志潭回漢報告閣事、吳(佩孚)極樂觀、寒(十四日)電院賀攝政、並分別電賀閣員、咸(十五日)電顏(惠慶)謂其遴補閣員、深慶得人、該電昨始到京、原文如左、

北京顏總理勛鑒、覃電奉悉、此次遴補閣員、極符輿望、深慶得人、所示閣務三事、平實握要、甚佩蓋籌、弟雖在外治軍、凡有可以翊贊中央之處、無不勉竭其力也、特復、吳佩孚咸印、

顏得此電、更爲欣慰、有此後盾、自不難挽回難局矣、日前外間均傳顏有電向吳訴苦、措辭如何、則不可知、雖昨京中得吳一銑電、中述「咸電奉悉」可見顏電係十五日發出、而下句又緊接「津奉間挑撥情形」一語、則顏電所述、當爲最近數日以來津奉政客之挑撥內幕、不言而喻、又謂「予效五致妥處屯」所謂效五者、卽張景惠、該電吳極重視、觀其語氣、已可窺見、吳屯原文如左、

特急、北京顏總理勛鑒、咸屯奉悉、津奉間挑撥情形、於效五致妥一電、可見其大槪、弟今日已詳電雨帥、並另行設法疏解矣、務必保全大局、決不稍懈也、遠伯今晚可到漢、當隨卽請其北還、特此奉布、吳佩孚銑印、(十六日)

吳屯既云已向奉張設法疏解、則其尙以維持顏閣爲前提、無待煩言、且令張志潭卽行北上、更可見其欲促顏早日完成、始終並未稍變、唯奉方既如是堅決、則吳究從何疏解、自非局外人所能預見、顧維鈞態度如何、亦雖爲一般所注目、聞當初吳確一再表示請顧擔任外交、後因孫傳芳電舉施肇基、吳爲尊重孫意見、乃改任顧爲財長、當時顧雖未十分承諾、然亦未堅絕辭謝、迨抵京之後、見各方空氣絕不類在漢所觀察者、始兩電吳佩孚、表示遜謝之意、同時且有函致顏聲明本人不能擔任、適其夫人到津、乃乘機而出京、就顧之地位而言、自以外長爲相宜、唯顧爲人亦頗有野心、今後若欲獨當政權、對財政不能有相當經驗、則此時出任財長、亦可增進閱歷、並非絕不肯爲、特大勢所趨、有不能卽就者、故曾兩度電謝、據顏惠慶談話、則顧之就職、似無問題、且謂顧卽可回京、故吳若電促、則顧或不至不就、唯此一二日、尙非其時耳、王寵惠雖連日對人表示不幹、然王意甚活動、現仍觀望、苟有一二閣員就職、則王之到任、不成問題、但張國淦不來、王是否調司法、則尙不可知、或許王就教育、俟閣議開成、再調任司法、而另覓人繼任教育、亦未可知、顏閣前途、雖因直系人物不就、而益形險惡、祇要吳佩孚一電催促、則徘徊觀望者、皆可立卽到部、現時爲各方所注目者、奉方究竟如何始能疏通耳、萬一奉方始終不滿顏閣、則直系閣員縱使一體遵命列席、而解決時局終難有圓滿方法耳、況西北戰事尙未結束、顧瞻前路、難關重重、此閣恢大局者所引爲深憂也、

顏惠慶準備閣議

▲本報念三北京電　顏惠慶準備下星期四開第一次閣議・對直系閣員就職・似已有把握・

▲本報念三北京電　顏惠慶因奉系陸內兩閣員辭意堅決・擬令齊振林劉香暫代維持現狀・

▲本報念三北京電　顧維鈞原定明日就職・乃以顏閣空氣欠佳・銀行界亦未接洽妥善・故暫緩・

▲本報念三北京電　顧維鈞因財次劉紹曾堅辭・有另保王某說・聞顧對財政有相當辦法・

▲本報念三北京電　聞顧維鈞在津曾與美商接洽火油公賣・以對方條件太苛・難以實現・

▲本報念三北京電　聞王寵惠已決定不就教長・

▲國聞念二漢口電　張志潭日內入京・擬就職後由次長代部・交次將屬勞之常・

▲本報念三北京電　杜錫珪已離漢・

▲本報念三北京電　陳嘉謨電顏惠慶・報告議員北上情形・並勸顏勿灰心・

顏惠慶復職後之院部狀況

十八日京訊、顏惠慶雖已復職、但閣員中就職者至今尙無一人、以致各部均成無主之勢、玆將日來部院情形分述如下、

▲國務院　該院新舊人界限甚深、卽令是民十三在院舊人平日掛有安福色彩者、亦在屛棄之列、前有安徽吳某曾在院充任主事十年、赴懷仁堂第四科主任潘宗瑞處請領門証、第三科主任汪彬因未得到秘書長命令、頗有異言、吳遂憤憤而出、據個中消息、該院此次留在懷仁堂辦事者只有七八十人、其餘或免或留在府前、至於院務四局、應否一律恢復十三年狀況、應候閣議決定、因此中牽涉太大、顏不敢負此責任云、

▲外交部　該部總次長俱已到部、每日均照常辦公、

▲內務部　該部現因劉馥代理次長、故部員特發出通知、準備歡迎、其文如左、

逕啓者、現距端節、僅二旬餘、同人等所受欠薪痛苦、實已不堪言狀、卽使積極籌維、尙屬時日促迫之虞、若長此坐視、必致束手待斃、玆幸次長已經明令負責有人、同人等定於本星期四(卽五月二十日)下午三時、齊集後堂、共同商籌救濟辦法、事關同人生計問題、務祈屆時蒞臨爲盼、本部同人公啓、

▲財政部　該部代理次長袁永廉業已辭職、部員等除聽候顧維鈞到任消息外、無他動靜、

▲陸軍部　總次無人、百事停滯、

▲海軍部　吳紉禮又有代部消息、昨日吳又到部、故一切俱仍舊進行云、

▲教育部　該部現因俄款問題、與九校鬧得滿城風雨、昨又開會討論應付方法、惟陳任中未到部、

▲司法部　該部監獄司長昨日曾面見顏惠慶、接洽囚糧問題、

▲農商部　昨日部員到部、大半閒坐、所談者均係部員偷電話機一事、

▲交通部　陸夢熊昨日到部、部務仍照常進行云、

閻錫山通電乞援

謂國民軍全力對晉

▲路透念三北京電　閻錫山於二十一日發出通電、略謂國民軍於五月十八日同時在六處進攻、雙方迭進迭退、今尙未分勝負、五月二十一日國民軍三萬名攻擊豐鎭、(譯音)另以二萬人攻擊柴溝堡、(譯音)此二處顯爲國民軍主軍之攻擊、他處進攻者約三萬名、豐鎭之役至爲劇烈、晉軍曾加敵以重創、今請聯軍在他處攻擊國民軍、以輕晉省之重負云云、據駐京田維勤之代表稱、田現派駱駝隊由天王山(譯音)協攻南口國民軍、

對國戰事之進行

▲本報念三北京電　靳雲鶚田維勤及王爲蔚在保定會議結果・決在京設辦公處・各軍餉糈・除就駐防地收入移充外・應請中央按數協濟・討赤各路司令部取同一組織法・

▲本報念三北京電　田維勤軍現分二路攻南口側面・前鋒已過王平口大安山・沿永定河前進・谷鶴屯水木口殺虎關等處自十八日起激戰甚烈・一說西北軍現已退至三條澗及王千戶一帶・

▲本報念三北京電　魯軍第二十軍今日向南口開拔・

西北將領之表示

否認非民意政府

張樹聲等回張垣

▲本報念三北京電　西北軍將領二十一日通電・略謂凡非全民眞意組織之政府一切行爲・非所顧問・

▲本報念三北京電　張樹聲門致中二十日離京・由長辛店保定淶源入口北道返張家口・聞經長保時・與靳雲鶚田維勤有所接洽・但一說門由長赴保・轉石家莊・經大同豐鎭回張・

▲本報念三北京電　聞張樹聲在京語人云・國奉和議・國方已提出條件大綱・奉方無贊否表示及任何條件提出・僅所表露之意態上似有進步・

南口戰事無甚發展

▲田國兩軍衝突經過　十三日京訊、前日拂曉、田維勤所部前鋒、與西北軍之步哨、確已發生衝突、惟其衝突之地點、聞在門頭溝西北、據直系方面消息、西北軍自北京退出後、雖陸續放棄清河、沙河、昌平等地、然對於西北路之陽房北河等鎭、則始終未肯放棄、近因田部之段國璋張萬信旅、漸向西北移動、西北軍爲保護以上防地起見、曾在門頭溝一帶放步哨、而田部之前鋒亦在該處放步哨、雙方遂起衝突、至田維勤之匆匆出京者、據云、係因在京之職務、已經完了、無再留之必要、又以若向各方面報告行程、必勞各方之送行、故乘夜出京、與以上戰事、毫無關係云、

▲田派兵向南口進攻　據軍事方面消息、田維勤所部日內卽將進攻南口、爲指揮便利起見、業將第一路總司令移至長辛店、並派定張萬信、段國璋兩旅由門頭溝、西山、昌平進攻南口、西北軍之右翼、並通知奉聯軍同時進攻、以收雙管齊下之效、外傳日來南口已行接觸之說、並非事實、因各軍尙在調遣布置、一時尙難進攻云、

▲奉聯軍五萬駐前線　奉天對於南口戰事、雖取不窮追態度、但亦不能不加以監視、現經決定奉聯軍共以五萬駐防近畿、計奉軍、黑龍江軍、共駐兩萬、魯軍共駐三萬、在此五萬以外之軍隊、則分別駐紮京津、津奉、津浦等路線、陸續回防云、

▲奉天議決進攻策略　此次奉張在瀋陽召集軍事會議之結果、協定戰略如下、(一)南口方面、以徐源泉爲前敵總指揮、以張宗昌爲後援總司令、以褚玉璞爲後援副司令、(二)熱河方面、以湯玉麟全部爲主力軍、並將趙傑所部撥歸統率調遣、從側面分路掩襲、取包圍之陣式、(三)京奉路沿線、由錦州以至京津、以張學良所部扼要駐防、作爲各方進攻之總策應云、

▲李景林軍大隊來京　直魯聯軍、準備以大批應援軍隊、進攻南口等節、早誌前報、玆悉此項軍隊、係爲李景林所部、共爲第一、第四、第六、第七、第八、等五旅、現已陸續開抵京畿、暫行分駐於阜城門外月壇、八里莊、門頭溝、三家店等處、一俟奉到後方開拔命令、卽將向南口進發、並聞李氏本人亦有不日來京之說云、

▲吳系軍隊移動情形　據確實報告云、日來琉璃河高碑店等處、已有吳佩孚之軍隊開到、紅色臂章上係書吳字、其確數雖不可知、然至少當有兩旅之衆云、又駐防保定一帶之魏益三所部、定於日內移駐直隸西境之淶源縣、聞該部現正準備開拔云、

▲直褚調查直境駐軍　現在直隸省所駐之軍隊、極爲複雜、就大體言之、約分直、奉、魯、國、四方面、褚玉璞爲整頓直省軍民兩政起見、特通電訓令各縣知事、詳細調查、列表郵呈、其原文略云、現在軍事尙未結束、駐紮各縣軍隊、名目繁多、亟應詳細調查、以資考核、合亟電仰迅速查明該縣境內駐軍共有若干人數、係何名稱、或由何部隊改組、於電到三日內、詳細列表、郵呈具核云云、

▲晉國兩軍最近形勢　昨有山西駐京代表某君、向記者陳述晉國兩軍相持之狀況、頗爲詳晰、據云、閻督近派三路軍隊、保護晉北、第一路總指揮爲商震、因商氏在晉省最主張向外發展者、故令其擔任前線、計商軍所統帶者有步兵兩旅、騎兵一旅、手鎗隊兩千、砲兵兩團、連日在陽高天鎭間戰爭甚爲猛烈、第二路爲張培梅、所部四旅業於眞(十一)日開出雁門關外、向大同進兵、第三路爲孔繁蔚、所部三混成旅、六混成團、均駐紮雁門附近、爲商張兩軍之後援、由太原至大同、沿途設立兵站八處、用汽車轉運子彈、數百輛、文(十二)日閻督尙致電商震、催促進兵、至於西北軍方面所定之戰略、以戰線延長數千里、行軍多有不便、決計縮短戰線兩項、(一)西北路已電令劉郁芬乘戰勝孔繁錦之際、合甘肅全省而保護寧夏、因寧夏有包甯汽車路、運輸甚便、將來大局平定後、卽將寧夏劃入綏遠、此一路改攻爲守、(二)東南路擬放棄南口、大軍集中張家口、合兵直搗大同、俟大同攻下後、再長驅直入豐鎭太原、此一路改守爲攻、現在雙方正在天鎭京綏路以西對峙、晉軍以十餘萬之生力軍、與久已疲弊之西北軍作戰、恐西北軍不易制勝、兼之晉北一帶遍地皆山、西北軍不明地勢、更恐難以得手云、

時局中之人物

▲本報念三北京電　孫寶琦近對人表示希望和平・不願組閣・並主張改選衆議院・修改憲法・

▲本報念三漢口電　彭壽莘奉令編招邊防軍一師一旅・已編招得一萬七千餘名・

▲本報念三北京電　梁士詒今日下午二時由津來京・

▲本報念三北京電　蔡廷幹避入某使館・聞因蔡交段祺瑞之稅欵五十萬・未經財部之手・現某方命澈查故・

▲本報念三北京電　張英華今日下午三時赴津・二十六日爲子完婚・二十七日赴保定迎吳佩孚・

▲本報念三濟南電　二十三日早・張宗昌又赴龍神廟祈雨・

▲本報念三濟南電　吳佩孚代表岳昭麟由津到濟・

▲本報念三濟南電　張宗昌擬於日內在辛莊大閱操・

▲國聞念二濟南電　張宗昌定期日檢閱各軍隊、籌定餉額、

▲國聞念三漢口電　蕭顯光二十一日晚銜吳佩孚命入京、

▲國聞念三漢口電　勞之常二十二日北上、

張宗昌慶祝母壽之盛況

奉張漢吳均送壽禮

濟南快信云、本日(十九號)(舊歷四月初八日)爲張宗昌之太夫人侯太君七秩晉二壽辰、本省軍政商學農工各界、及各省代表、均到督署致賀、計張作霖之代表爲馮殿競、吳佩孚之代表爲岳昭麟、孫傳芳之代表爲陳伯盟、顏惠慶之代表爲吳南如、曹琨之代表爲王有道、齊燮元之代表爲孫鳳藻、王爲蔚之代表爲秦德純、田維勤之代表爲李濟源、王懷慶之代表爲王某、褚玉璞之代表爲李某、熊希齡之代表爲張某、段祺瑞之代表爲馬良、張學良之代表爲鮑劍麐、靳雲鶚之代表爲潘鴻鈞、北京總商會之代表爲孫學仕、京師警察總監之代表爲楊仲山、此外各省代表姓名未詳及親來致賀之重要人物尙多、統計之共有一百三十餘人、督署內之佈置雖極闊綽、然因張太夫人力主節儉、省欵助賑、故並未演戲、僅有徐狗子之雜耍、及山東高桂秋之鼓書等、以助娛樂、壽堂設在五鳳樓、中懸花金大壽字一個、爲漢口吳佩孚所送、禮堂外兩旁掛銀紙對聯一副、上書「祖德遠承唐總管」、「仙齡應媲魏夫人」十四字、爲奉天張作霖所送、上橫一匾、書「壽養璇閣」四字、爲廢帝溥儀所送、此外前後三院、徧懸禮品、以對聯、壽幛、紅帳、壽屛等類最多、內中最佳者、爲十一師長潘鴻鈞所送之八仙慶壽大鏡屛一對、品質既佳、雕琢又精、聞係以數千元之代價購置、次爲濟南道尹白瑛臣所送之絲繡大壽如意一個、價値亦不下數百元、上午十時開賀、軍樂大作、首由張宗昌親自拈香、行跪拜禮、然後侍立右旁、張太夫人坐於左椅、花衣紅裙、精神充足、面容豐胖、體頗健康、張宗昌及家屬行禮後、卽由督署副官長李文潑招引各界來賓祝賀、首爲各省代表、次爲本省商學各界、三爲軍政界、四爲各國領事、最後爲女賓、禮畢、卽設宴招待來賓、並演各種遊藝雜耍、至晚間始盡歡而散云、(五月十九日發)

通易信託公司
儲蓄存款之特點
（一）本公司特設儲蓄處會計獨立
（二）對於儲款負無限責任
（三）儲款種類繁多分門別類易於選擇
（四）利息特別優厚手續非常簡捷
（五）有種種之特別儲蓄會供儲戶備用不取分文
（六）印有詳細章程八種承索即奉
總公司在上海北京路一二七一號
北京分公司在北京西交民巷七十七號
杭州分公司在杭州薦橋大街六克巷口

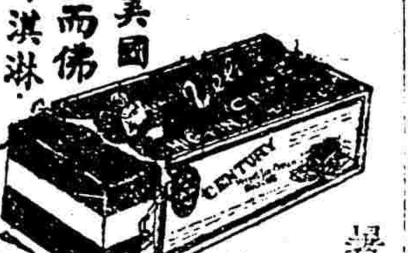

美國凡而佛冰淇淋
暑天解渴清潔的飲料最好是凡而佛冰淇淋
每盒十二塊售洋二元
每六塊洋一元
每塊洋二角
電話通知隨時可送
▲總發行所　四川路八十五號
▲電話　中央五二八　中央五三〇
分售處　各大食品店及各大戲院

姚佐賴二百丸
本醫生發明此丸藥性和平功效卓著專治新久五淋白濁膀胱痛除根退淋通濁止斷根永不復發
每料二元　半料一元
各埠大藥房大公司均有出售
總發行所　上海三馬路大舞台對面　電話中央二六七五
姚佐賴大藥房啟

恆裕免擦洗衣粉

不用手擦祇用水浸
自然潔白不損絲綢
不脫顏色比皂便宜
當以此粉爲第一
備有樣品函索請付郵二分即寄
（借口）每包大洋二角四分
發行總經售處各大公司
大南門內斜橋恆裕公司
電話北二八四七號

贈報一年
週報館收除立即奉上有文藝有圖畫有科學有金石格式新奇之週報外尚有贈報一年之章程寄上也▼週報館啟
請將此紙剪下並郵票二分寄至上海北山西路華文書局內容優美

諸君欲求事業之進步須先注意目光之能否健全
鏡片之合於目光全賴乎驗目之人詳加考驗方有合光之鏡片敝公司精於驗目配光經美國驗光學專家用最新式驗目儀器故能異常準確久爲各界稱許諸君凡有目光不足者可請移玉敝公司一試之便知其效
上海南京路勞合路口　精益眼鏡公司謹啟

未雨綢繆
防癆止咳惟有服
唐拾義久咳丸

每瓶一元
發行所上海廣西路愛多亞路轉角　唐拾義大藥廠
久咳丸

今晨消息

本報茲以銷數激增、不得不提早編印時間、以致每晨兩時以後所得消息、皆不及刊登、茲特援西報之Stop Press例、留此地位、以便二時後所接報告、隨時嵌入、倘無所得、寧留空白、

四大幹路每月之損失

以收入而言已達七百萬以上
津浦尚未全線通車
京漢隴海擁擠異常

京訊、自去年軍興以後、各幹路交通、相繼斷絕、車輛悉爲軍事機關所調用、車站辦公房屋、亦爲軍隊借住、而軌道橋梁、又常有被拆毀情事、以致近來軍事雖已略定、而交通情形、仍未能恢復舊觀、茲據交通界特別調查、國有鐵路、京漢京奉京綏津浦四大幹線、統計每年所售客票及運貨收入達八千萬元、單就收入言、每月損失、即有七百二十萬、其餘因軍事布置工程上所受損失、尚不在內、目下京南一帶、雖已無戰事可言、然因軍事尚未終了、行軍運輸、仍甚重要、車輛難於調回、故各路客貨車輛轉輸送、整理劃一、一時殊難望辦到、津浦路之藍色鋼車、現已各處分散、究竟在本路行駛者尚存若干、路局亦無確實報告、其完全被毀不能復用者、要所不免、至日下四路交通狀況、京奉最好、京漢亦漸就恢復、然北京至漢口客車仍須四日、方能到達、津浦則由浦口至徐州爲一段、徐州以北由韓莊至濟南、濟南至天津、又各爲一段、旅行全路者、須經幾次換車、費時約七八日、路局雖力謀全路交通恢復原狀、然以車輛不足、及種種其他關係、辦理殊形棘手、京綏線則以戰事未完、現在更難望整理、而一切調查車輛計算損失、均必待軍事結束之後方能着手也、至於人民方面、因交通阻滯、所受之損失、照歷年來之運輸統計觀測、且十倍於路局、緣工商各業、因客貨車不通、交易停頓、生產方面、因受虧折、而需求者、亦復蒙其影響、因此直接間接各方面、連帶所受之損失、估計一年中爲數當在八萬萬以上、軍事一日不定、則此項損失一日不止云、又據由開封來之某君云、京漢隴海兩路、自從去冬軍事以來、車輛缺乏、爲向來所罕見、各軍閥所扣車輛、豈奉吳佩孚電令交還、考其實際、交出者僅十之二三、其他仍在軍隊之手、商人運貨、非設法疏通不可、其苦可知、但近來往來客車、乘客既多、而行駛鐘點、亦不能如期而至、由漢到鄭州、則非兩天不可、北路尤甚、隴海則較京漢更爲擁擠、前日由鄭到汴客車、共走一天一夜云云、

王士珍等電催各省速匯賑欵

京訊、京師臨時救濟會、王士珍、趙爾巽等、定於今日（十八日）下午三時、在天安門內開會、邀請京兆尹李垣、及地方軍警長官、參與會議、討論賑撫四郊難民辦法、又王等因靳雲鶚、寇英傑、鄧如琢、周蔭人皆先後來電、允撥款賑濟、特於昨日分電靳、寇、鄧、周等、請將已籌得之欵、提前匯京、以遄賑濟、茲將王等發出之電、竟錄如左、

（一）致靳雲鶚電　保定靳總司令、張總長、暨田、王、魏、高、馬、徐、閻、吳、諸公勳鑒、接奉真電、備承藻飾、愧悚良深、諸公整飭戎行、保陽坐鎮、閭閻安堵、有口皆碑、猶復飢寒有懷、軫念近畿災黎、解囊慨助、萬金立集、受惠良多、行看涸鮒昭蘇、承戴生成之德、倘獲衆將響應、尤紉提倡之功、特先電復、藉表謝忱、並乞提前匯交、無任企盼、王士珍、趙爾巽、顏惠慶、熊希齡、篠（十七日）

（二）致鄧如琢電　南京鄧督辦、李省長、均鑒、真電奉悉、兩公深憫斯民之流離、施以粟粟、當仁不讓、溥澤無窮、惟望集有鉅欵、早日匯下、拯此衆生、至爲感盼、王士珍、趙爾巽、顏惠慶、熊希齡篠（十七日）

（三）致寇英傑電　開封寇督辦台鑒、文電悉、豫省迭遭兵燹、至深憫惻、拯念災民、自應不分畛域、此次近畿災情奇重、收容振濟、需欵孔殷、承允籌募、尚乞提前匯交、無任懇盼、王士珍、趙爾巽、熊希齡、顏惠慶、篠（十七日）

（四）致周蔭人電　福州周督辦台鑒、冬元電悉、我公軫念災黎、允籌振欵、仁言利溥、感謝同深、此間需欵孔急、如有成數、請即匯交、無任盼禱、王士珍、趙爾巽、顏惠慶、熊希齡、篠（十七日）、附周蔭人來電云、北京聯合救濟會王聘老、趙次老、孫慕老、顏駿老、熊秉老、暨各位先生勛鑒、庚電敬悉、近畿復遭兵燹、平民流離失所、爲啦遍地、聞之惻然、諸公救濟爲懷、良深欽佩、除會商薩省長勉竭棉薄、設法迅籌助欵外、先此電復、周蔭人元（十三日）

京兆尹風潮之聲明

京兆區議會對
報告十六日武劇經過
謂未加入公安維持會

京訊、某方報告、京兆尹風潮、經各方調停結果、已漸歸平息、連日京兆尹李垣率同政務廳長吳昆吾、秘書長左權及合署職員等、仍照常到署辦公、昨日（十八日）京兆區議會、並已發表兩項通電、分致張吳及各省軍民長官、（一）聲明該會未加入臨時公安維持會、（二）報告五月十六日京兆尹署武劇眞相、該項風潮、或可自此告一段落、茲錄京兆區議會兩電原文如左、

▲其一　國務院、漢口吳玉帥、奉天張雨帥、南京孫馨帥、保定齊撫帥、長辛店田毅帥、天津張效帥、靳蘊帥、李芳帥、張漢帥、褚蘊帥、北京王懋帥、警察廳李總監、京師憲兵王司令、各省軍民長官、各法團、各報館鈞鑒、劉驥去任、京尹無人、本會曾有養電、分呈玉雨諸帥、請速擇賢任命、以維治安、綠京兆慘遭兵燹、滿目瘡痍、本會之意、只求負責有人、奠安綏輯、早慶昭蘇、對於人選、毫無成見、不意竟有少數奸人、私捏團體、假借名義、藉使私圖、始則引唐軍入署、繼則縱蘇府就職、又復拒李迎李、今更拒李迎王、函電紛馳、復按可証、狐埋狐搰、反復無常、而考其內容、無非以私人權利爲轉移、毫不念地方人民之疾苦、本會爲京兆法定代表機關、對於京兆臨時公安維持會、及捏造之京兆各團體聯合會、從未加入、亦並無派遣代表、赴往何地點開會情事、關於京兆問題、本會唯聽政府暨各帥主持、所有以前私人團體函電、本會既未預聞、概不承認、倘不陳明眞相、誠恐遠道傳聞、或茲誤會、措置偶有不慎、人民苦痛愈深、務乞激賞原委、毅力主持、特電聲明、敬希垂察、京兆區省議會叩巧（十八日）印、

▲其二　五月十六日、本會開緊急會、事前尹公署因風聞會外暴徒、將强借本會會議開會、遂派憲兵到會、維持秩序、事先本會並未預聞、京兆尹李垣亦未到會、乃議員杜錫駿稱振元到會、後因有憲兵維持秩序、不能率領會外暴徒到會、遂即百端糾擾、搗毀什物、肆鬧不休、萬副議長向前婉勸、始行出會、決無指揮憲兵毆辱情事、衆目昭彰、詎能諱飾、乃閱報載京兆臨時公安維持會致張將軍銑電、捏造事實、顛倒黑白、若不嚴重聲明、不獨是非混淆、且恐淆惑聽聞、影響大局、特此電陳眞相、即希鑒察、京兆區省議會叩巧（十八日）印、

各地雜電

▲本報念三北京電　閣使團議決、在臨時總統未選出以前、不表示態度、

▲本報念三漢口電　三一八慘案北京各界昭雪大會長江上游宣傳代表周綸鈁到漢、日內將西上入川、

▲本報念三北京電　議員代表今日下午二時訪王懷慶、請速催法政大學讓出衆兩院院址、

▲本報念三北京電　南苑魯軍有調駐津浦路北段泊頭滄州一帶說、

▲國聞念二濟南電　魯●工程隊今日下令取消、

▲路透念二漢口電　漢口華字報載稱、楊森與袁祖銘之軍戰於重慶周圍、勢甚劇烈、聞川軍多助楊、

▲東方念三東京電　二十一日北京來電云、關於根據華府條約爲二厘半五厘增稅之專門的協議、於本日開會、由日本佐分利代表爲首席、決定將增收稅款三千四百萬元存貯於各國　行、

赤黨尚欲在華活動耶

日報傳述其中內幕
向軍隊方面宣傳
五年之內必告成功

五月十六日東京華日通訊云、頃據日本報紙傳述、俄國在中國北部之赤化運動、自國民軍失敗後、一時暫告中止、現擬注其全部之力、向中國中部長江流域一帶活動、且俄國鑑於由來專向學生及勞動者極力宣傳、頗能發生一部分之效力、惟其結果、影響於中國者極屬淺鮮、不能達到其完全之目的、又爲在中國宣傳赤化之勁敵者爲軍閥而軍閥之所以能與之爲敵者、賴有武力之軍隊、倘軍隊一旦赤化、而軍閥自無存在之餘地、赤化宣傳、即告成功、而中國之全土將爲廣東第二、不言可知也、因之、遂又計畫擴張其宣傳之手段、密派幹員、對付長江一帶、潛入軍隊中盡力宣傳、一方仍努力於學生及勞働者方面、助以鉅金、使其組成各種赤化團體、於五年之內、在中國之赤化運動、可以完全宣告成功、從來俄國在上海一處之宣傳費用、本爲十萬金元、聞現在俄國爲與某某等在上海所組織之阻止赤化會相對抗、遂每月增加宣傳費二萬銀元、準備作大規模之活動云云、

蘇俄今後之極東外交

在中國既完全失敗
遂向日本暗送秋波

五月十六日東京華日通信云、赤俄之極東外交、自其與東亞各國恢復國交以來、本以聯華制日爲其主體、而聯華排英、尙在其次、如馮之驅張、郭之反奉、以及廣東之排英、與夫各地之排日、雖不能完全證明受有俄國之後援指使、但蛛絲馬跡、不無可尋之處、且俄國之駐華大使加拉罕、用各種手段、在過去時代、竟一時博得中國人各界之同情、而赤俄之外交、在中國亦極一時之盛況、及至廣東國民黨左右兩派之紛爭疊起、國民軍敗退塞遊、而赤俄對於中國之外交遂亦不振、其勢力大爲減退、最近張作霖且有逐放赤俄大使加拉罕氏之表示、又中國各地多標討赤之旗幟、在直接雖爲對於國民軍之行動、而間接即含有驅逐赤俄勢力之意義、俄政府鑒於此等形勢之險惡、在中國既見擯斥、不能不求與日本聯絡、以維持其在極東之地位、如赤俄現在派其交通次長式里布里亞克夫氏爲全權代表、過奉渡日、表面上雖謂因協定中東鐵道與南滿鐵道貨金、及促進歐亞鐵道通連絡、與擬設洮齊吉敦呼哈三鐵道各問題、赴日交涉、若究其內幕、似尚帶有其他之重要任務、式氏曾向日本記者謂、『予此次來日之任務、爲求日俄經濟提携之實現、並解決關於日俄在北滿之鐵道問題、且對於開發蒙古各節、日俄中若不能一致協力、乃爲至極困難之事、互相競爭、不過互陷於不利益之地域、此後希望日本和衷共濟』等語、是已露其向日本遠送秋波之隱意矣、

孫傳芳返甯與招待法委

陳陶遺席上之演說

南京快信云、滯留滬杭已屆兩旬之孫傳芳氏、以法權委員今日到甯、晚間須在總部設宴款待、特於下午四時由鎮乘坐專車出發、於七時抵甯、此間事前由副官處派專人赴鎮迎迓、下午即令軍樂隊在大門歡迎、警廳軍樂隊在下關歡迎、小火車站沿途、由顏景崇之第八旅及憲兵隊保護、下關大小火車站亦由憲兵警察保護、防範極爲嚴密、本城各文武人員、自省長以下、皆赴下關接待、七時專車到站、前三輛爲衛隊、有頭二等專車五輛、爲孫氏及隨員乘坐、是時軍隊舉槍、軍樂大作、各歡迎人員、在站各垂首致敬禮、然後由機手導入甯省火車鐵道、直駛入城至軍署、交通斷絕至一時許、始恢復原狀、此次隨孫專車到甯者、有總參議楊文愷、軍法處陳侍莪、政務處萬仞千、並秘書隨員副官等六十餘人、孫氏入署後、即在花廳設宴招待各司法委員、並邀請各軍民長官、團體領袖、各國領事等作陪、孫由鎮江趕回、然已精神疲倦、未能出席、派總參謀劉宗紀代表、中外各陪賓到約四十餘人、入席後、酒過三巡、陳省長起立向各委員致敬云、諸君由京至滬、由漢蒞甯、遠道跋涉、辱臨敝省、殊深榮幸、敝國司法、近十年來、已逐漸改良、不似淸季時之嚴苛、諸君在鄂在贛、調查中國一切司法制度、司法狀況、已有所得、當已明瞭改良之進步、收回領事裁判權、不但爲中國人士所希望、即各國人士亦以領事裁判權一日不能收回、即華盛頓會議不能爲成功、且爲中國政體上最受之激刺、諸公洞悉中國政體、博訪周諮、自能知其實在情形、希望諸君予以充分之贊助、藉此杯酒、敬祝諸公健康、及世界共進永久和平之境、詞畢、舉杯致敬、由委員答復致答詞、先表示感謝孫陳兩長之盛意、並對中國近年之各種進步、力加獎飾、以該委員等所負責任重大、凡屬應盡之義務、必以全力赴之、以期國際間地位、彼此增高、答畢、亦舉杯以祝中華民國萬歲、當場由劉孫傳芳相片各一張、陳省長贈送南京風景畫各二十張、後由英委員特納起爲答謝、向衆飲一大淨、稍以杯酒擔保貴國能達美滿之希望、十時二十分、賓主盡歡而散、各委員仍回下關揚子江飯店寓所、今日（二十三）上午七時、離甯、乘滬甯車赴蘇、省署司法主任嚴樹森陪往、江蘇特派交涉員許沅派通商科長朱鶴皋前來歡迎、孫陳兩長各派代表傳安、省警廳長趙永平及各特派招待員等、齊至下關站歡送、各委員乘坐之專車、由憲兵司令汪其昌派憲兵隨車護送、沿站換班護送至滬爲止、專車離站時、并有省警廳派軍樂隊奏樂歡送、（二十三日）

豫省議會反對新公債

主張增加附稅
直接收回紙幣

京訊、河南省議會昨有通電到京、報告否決本省當局另發公債收回舊維峻所發行金融公債之主張、主張以一部附加捐收回、並須設立整理豫鈔委員會、保管該項附加收入、以重信守、該電原文、竟錄於左、（銜略）陝軍禍豫、苛政百端、舉其大者、厥維紙幣、蓋以銀行爲搜羅財政之機關、紙幣爲吸收現金之利器、於是濫發紙幣、充斥市面、基金缺乏、兌現無期、強迫行使、空紙流通、價格低落、金融紊亂、民間直接間接之損失不可勝計、去歲岳氏發行金融公債、專收回現金、其名則維持紙幣也、本會當時對於公債、則以其意在搜刮、不與贊同、對於註冊則以其增加負擔、通電反對、乃岳氏不顧民意、悍然施行、卒之現金數百萬網載而去、而紙幣之跌落如故也、以致民怨沸騰、終歸滅亡、今歲岳氏敗逃、淸查銀行、發行紙幣竟至一千三百餘萬元、而基金準備、空無所有、信用墮落、無怪其然、現豫當局籌議救濟辦法、擬發行整頓舊鈔公債六百萬元、年息八厘、在烟酒公賣捲烟特稅、附加四成、百貨釐金契稅附加二成、食戶捐附加一成、即以五項附加爲還本付息之用、並規定每元舊鈔作現洋四角、以爲收回價格、加具說明、咨請本會議決施行、本會以發行公債、整理舊鈔、關係國計民生、至爲重大、爰即先行協議、交換意見、然後開會討論、公同議決、僉以濫發紙幣、擾亂金融、主管人員、理應負責賠償、庶足以稍示懲罰、乃元惡大憝、逍遙法外、豫民何辜、既受紙幣之害、再負淸償之責、揆之事理、詎得謂平、至發行公債六百萬元、（一）數目太鉅、擔負過重、（二）兵燹之後、無力應募、（三）商業凋敝、現金缺乏、（四）九五實收、損失不貲、（五）辦公坐扣、糜費尤多、然此猶其小焉者也、岳氏金融公債、前鑑不遠、大宗欵項、軍閥垂涎、空言保管、誰敢負責、一旦軍興需欵、任意提用、民間徒負鉅大之債額、紙幣仍無收回之希望、徵諸已往、言之痛心、且不獨此也、紙幣跌落、生計增高、是直接受害者人民也、發行公債收回紙幣、負責淸償者又人民也、附加各稅還本付息、因此而增加負擔者又人民也、一之爲甚、何堪再二、挖肉補瘡、竭澤而漁、以有限之脂膏、供無厭之剝削、本會代表民意、寧忍出此、唯是金融紊亂、受禍無窮、不得已、懲前毖後、害取其輕、否決發行公債、勉認增收附加、即以附加收入欵項、直接收回紙幣、又以五項附加其中契稅牽動教育、食戶損害及民食、增收附加、滯礙必多、酌議刪除、只留烟酒稅捲烟特稅百貨釐金三項附加、合計每年可得九十餘萬元、作爲收回舊鈔基金、另組整理豫鈔委員會、專欵保管、以爲收回豫鈔之用、以後每年按月仍照臨時市價、抽籤陸續收回豫鈔、並以豫鈔收完之日、即爲附加停止之日、如此辦法、民間負擔較輕、金融亦獲救濟、業經議決、咨復當局、至嗣後豫省銀行發行紙幣、應有限制、準備基金、亦須確實、庶兌現信用方可維持、若仍從前現金、則予取予求、任意提携、紙幣則濫印濫發、漫無限制、禍亂未除、後患又生、輾轉因循、整理將無已時、民窮財盡、勢與偕亡、後之來者、倘甚鑒茲、本會特將維持舊鈔經過詳情電告、鄉祈明察、河南省議會叩篠、（十七日）

汴垣焚燬病民紙鈔四百萬

開封快訊云、河南省銀行暨豫泉官銀錢局、先後發行之銀元鈔、已達一千三百四百萬元、發行之銅元票、約兩千一二百萬串、紙幣充斥、金融恐慌、幾於無法收拾、日前忽聞財政當局有主張逐漸收回焚燬之議、本來銀元鈔跌至二成、完糧、納稅、發餉、支薪、商賈交易、市面往來、均不談鈔票、雖有鈔票之實物、毫無絲毫之信用、財政廳曾擬一發行公債六百萬元、按因成收回豫鈔之辦法、已呈請省署咨交省議會核議矣、不料竟被否決、真所謂焚琴煮鶴、大煞風景、然當此共和時代、吳靳等又時時標傍尊重民意、雖恨得牙癢癢的、亦無可奈何、省銀行總經理方瑞麟與政廳長曲卓新等會商之下、決定着手收束、凡庫存之鈔票、及收回之破爛銅元票、一律焚燬、用期逐漸減少、徐圖整頓、此焚燬之議所由定也、是日所定焚燬地點、爲舊府城隍廟、先期在廟內砌一大焚化爐、四面通風、上有烟囪、規模極大、早八點鐘、各界代表均先後蒞場、（係期由省行函知派代表監視）計有督署代表蕭承德、省署代表韓東皆、籌辦公署代表參謀長劉君、警備司令部代表田見龍、財政廳代表馬兆驥沈源漪、省議會代表趙繹、總商會代表馬鴻福、報界代表談承堯等、其餘各界參觀人員甚多、大家到齊後、即由省銀行協理羅嘉謨（總理方君赴保定未歸）率同省行及豫泉局職員、將銀元票銅元票運到、計四十餘馬車、八十餘箱、經各界代表分別啟箱查驗、數目相符後、即派人運到焚化爐中、焚燬、其法先燃木柴、作爲引火之物、後火勢正熾、即將鈔票一束一束擲入烈燄之中、再洒以煤油、以助其勢、無時火光熊熊、濃烟由烟囪中沖霄直上、周圍有憲兵、警察、財政廳衛隊、分布崗位、嚴重監視、並有西區警察署長雷鳳恒君在場照料、秩序極好、由上午八九時起、至下午五時許、即告完竣、計共焚燬省銀行鈔票六十萬元、銅元票六十萬串、豫泉局焚去銀元票三百萬元、銅元票三十萬串、又銀票一萬二千餘兩、（以上均羅協理當場所報告、經各代表驗明無誤者）爲數不可爲不巨、聞該行中人云、行中現仍存有大批銀元票、及破爛不堪之銅元票、因手續未辦好、今日不及一同付丙、約每日後、當再燒一次也、同行某君言、焚紙洋於城隍廟內、亦城隍神可以借此發一注大財、地獄中一般窮鬼、亦可稍沾餘潤、但不知此物焚化後、能在陰曹作現否、相與一笑、某君又低吟「紙灰飛作白蝴蝶、淚血染成紅杜鵑」之句、蓋所焚紙洋、皆豫人淚血所浸透者也、（五月二十日夜）

湖北省自治法草案之內容（續九日）

（十二）省以內鐵道電話電報支線之建設但為謀交通行政之統一聯絡省際商業之發展及應國防之需要國政府之命令須容受之、（十三）省之水陸警察及警備、（十四）省銀行、（十五）衛生慈善及公益事項、（十六）初級地方各法院及監獄感化院之設立（十七）其他依國家法律賦與事項、

第三十條、前條所列各欵外凡關於省以內之事項省得制定法規並執行之、

第三十一條、省政府得受國政府之委託執行國家行政事務但因執行國家行政所生之費用須由國政府負擔、

第四章　省議會

第三十二條、省議會以湖北省內有選舉權之人民、間接投票選出之議員組織之、

第三十三條、省議員之選出、每縣一人、但縣之人口、滿三十萬以上者、得選出議員二人、滿六十萬以上者得選出議員三人、至多不得過三人、

第三十四條、省議會議員之選舉、以省法律定之、

第三十五條、省議會議員任期三年、其職務俟次屆選舉完成依法開會之前一日解除之、

第三十六條、省議會設會長一人副會長二人、由議員互選之、

第三十七條、省議會每年三月一日、自行集會開常會一次、會期以三個月為限、但得延長一月、

第三十八條、省議會有議員三分一以上之聯名通告、或省務院認為必要時之牒知、得開臨時會、其會期不得過一月、

第三十九條、省議會議事、非有議員總額過半數之列席、不得開議、

第四十條、省議會議事以列席議員過半數之同意決之、可否同數取決於議長、

第四十一條、省議會議事公開之、但得依省政府之請求或議員過半數之同意秘密之、

第四十二條、省議會之職權如左、（一）議決第二十九條第三十條之事項、（二）議決預算及決算案、（三）依本法所規定選舉官吏、（四）受理本省人民之請願、（五）關於政治上問題提出質問書於省務院或咨請省務員出席質問之、（六）對於省務員之全體或一員、因行政上之越權或溺職、得以議員總數分二以上之列席員四分三以上之可決為不信任之投票、（七）答復省務院之咨詢或建議於省務院、（八）其他法律賦與事項、

第四十三條、省議會對於省務院提出之財政法預算案、有認為重大時、得付全省縣議會特別市議會及各法定之職業團體公決之、

第四十四條、省議會有越權違法行為、經省務院或十分之一以上之縣議會及各法定職業團體提出解散案、交由全省縣議會特別市議會及各法定之職業團體投票多數可決時、即行解散、但於解散後三個月內、須行選舉、再三個月須召集之、

第四十五條、省議會省議員在會內執行職務所發之言論、對於會外不負責任、

第四十六條、省議會議員在開會期內、除現行犯外、非經省議會之許可、不受逮捕審問及監禁、省議會議員在開會期內、被逮捕監禁之機關、須於二十四小時內將逮捕監禁之理由通告省議會、

第四十七條、省議員在任期內不得兼任國家或地方官吏及有給之公職、

第四十八條、省議會議員、有左列情事之一者、得由原選舉區公民投票撤回之、（一）受賄賂、（二）開會期內、無正當理由、不出席議事、至十次以上者、（三）在會場中不依法表示意見之可否、故意擾亂秩序、致議事不能進行者、（四）受行政官廳之委任兼充官吏、

第四十九條、各選舉區對於本區議員違犯前條各情事撤回之方法如左（一）由原選舉區公民百分一以上之連署者、提出撤回議員案、經該區公民總數投票過半數可決者（二）由原選舉區之縣議會市議會鄉議會議員、及各法定職業團體之職員總數過半數連署提出撤回議員案、經該區公民總投票過半數可決者、

第五十條、省議會之議事程序及解散議會撤回議員之投票方法以省法律定之、

第五章　省務院

第五十一條、湖北省設省務院、及左列各司、執行全省政務、（一）內務司、（二）財政司、（三）教育司、（四）實業司、（五）交通司、（六）司法司、（七）省防司、

第五十二條、省務院以省務員組織之、

第五十三條、省務院設院長一人、各司各設司長一人、

第五十四條、省務院院長及各司司長、均為省務員、

第五十五條、省務院之職權如左、（一）公布省法律並監督確保其執行、（二）發布執行法律、或依法律委託之命令、（三）任免全省官吏、但省自治法及法律有特別規定者依其規定、（四）統率省防團警備隊、並管理全省商團民團、（五）本省內有內亂外患發生、經省議會之同意、得宣告戒嚴、如在省議會閉會期內、必須宣告戒嚴時、於省議會下屆開會、請求追認之、戒嚴期內、本法第八條第九一條第十三條第十四條之效力、得暫受限制、但經省議會認為無戒嚴之必要時、應即宣告解散、（六）遇必要時、牒集省議會開臨時會議、（七）依本法第四十四條之規定、得提出解散省議會案、（八）受中央政府之委託、代行國家事務、

第五十六條、省務員由全省縣議會特別市議會各選出代表一人、省議會選出代表三十五人、組織省務員選舉會選舉之、

第五十七條、選舉省務員之選舉法、以省法律定之、

第五十八條、湖北省人民完全享有公權、年滿四十歲以上、具備左列資格之一者、得被選為省務員、（一）曾在國內外高等專門以上學校畢業者、（二）服務國家、或地方公職、滿十年以上、著有政績者、

第五十九條、現職軍人、被選為省務員時、非解除本職、不得就任省務員、

第六十條、省務院長、由省務員互選之、但須兼任一司司長、

第六十一條、省務院院長及省務院員任期四年、再被選時、得連任一次、省務員任前三個月、須依據本法第五十六條之規定、組織省務員選舉會選舉行次任省務員之選舉、

第六十二條、省務院設政務會議、以省務院長為議長、省務員皆列席議決施政方針、或執行政務、對於省議會負連帶責任、省務員各於其所主管之政務、對於省議會負單獨責任、

第六十三條、省務員得於省議會列席及發言、但為說明政府提案時、得委員代理、

第六十四條、省務員全體或一員、受省議會之不信任投票時、應即停職、由全省縣議會特別市議會各法定職業團體投票三份二以上之可決罷免之、

第六十五條、省務院長或省務員在任期中出缺、或因省議會不信任投票因而公決罷免職權時、省務院得派人代理、但於十五日以內須依據本法第五十六條之規定、組織省務員選舉會補選之、補選省務員之任期、至本任省務員期滿之日止、

第六章　法院

第六十六條　湖北省人民之民刑商及其他一切訴訟、不受法院以外任何官廳之審理、但憲法及法律有特別規定者不在此限、

第六十七條、湖北省之法院、除高等審檢廳高等審檢分廳及漢口武昌兩地方審檢廳已由中央設立外、所有未設立之各地方初級審檢廳、均由湖北司法司負責籌設、

第六十八條、湖北司法司籌設各地方初級審檢廳、依據法院編制法辦理、設立後由省務院咨請司法部備案、

第六十九條、司法司籌設之審檢廳所、有廳長推事檢事及其他職員、經官吏考試委員會依據法官考試法官法考取後、由省務院中司法部呈請大總統任命之、

第七十條、法院之審判公開之、但認為妨害公要、或有關風化者得秘密之、

第七十一條、法官獨立審判、無論何人、不得干涉之、

第七十二條、法官在任中非依法律、不受減薪停職或轉職、法官在任中非依法律或懲戒處分、不得免職

第七章　法律

第七十三條、湖北省法律案省議會省務員得提出之、但省務院提出之法律案經省議會否決者、於同一會期內不得再行提倡、

第七十四條、湖北省教育農工商各總會得提出、關於教育生計之法律案、送由省議會議決、咨請省務院公布施行、前項法律案、開議時提案者、得派員出席省議會、說明理由但不得參加表決、

第七十五條、全省縣議會中有三縣以上之全體議員、連署動議、得提出法律案、送由省議會議決咨請省務院公布施行、

第七十六條、前二條所提出之法律案、省議會若擱置不理、或議而否決、各該提案者、得具明理由、經十分三以上縣議會之連署、提付全省縣議會特別市議會、及各法定之職業團體投票公決、如得多數可決時、即成為法律、咨交省務院、公布施行、

第七十七條、省議會議決之法律案、省務院須於送達後、十五日內公布之、

第七十八條、省議會議決之法律案、省務院如有異議時、須於送達後、十日內聲明理由、咨請省議會覆議、如有議員三分二以上之出席、出席員三分二以上、仍執前議時、省務院應即公佈之、未咨省議會覆議之法律案、逾公佈期限、即成為法律、但公布期滿在省議會閉會、或省議會被解散後者不在此限

第七十九條、全省縣議會特別市議會、及各法定之職業團體、總會十分一以上連署動議、得於公佈期內、對於省議會議決之法律案、請求省務院展緩三月公佈、此三月內、由連署動議者、具明理由、提交全省縣議會特別市議會、及各法定職業團體、投票公決、如經三分二以上否決時、省議會議決之法律案即行取消、

第八十條、凡法律非以法律不得變更或廢止之、

第八十一條、凡經省議會議定之決議案、交覆議時、適用法律案之規定、

第八章　財政

第八十二條、湖北省財政、以田賦省單行稅、省附加稅、省有財產及公益收入、並其他不屬於國稅者充之、

第八十三條、湖北省會計年度、以每年七月一日為始、至次年六月三十日為止、

第八十四條、省政府每年須於省議會開會之十日內、將次年度之預算案提交省議會議決、

第八十五條、省議會對於預算案、不得為歲出或新項目之增加、

第八十六條、會計年度、開始預算未成立時、省政府每月依前年度預算案十二份之一施行、

第八十七條、新課租稅、及變更稅率、以省法律定之、

第八十八、募集省公債及締結增加省庫負擔之契約、須經省議會議定、但省民對於省議會之議定、認為不當時、得依本法第七十九條規定之方法取銷之、

第八十九條、省政府因特別事業、得於預算案內、預定年限、設繼續費、前項繼續費、由省議會議決實行後、非經省政府同意、省議會不得廢除或削減之、

第九十條、省政府為預算不足、或預算所未及、得於預算案內設預防費之支出、須於次期省議會開會時、請求省議會同意、

第九十一條、因天時人事、非常事變發生、時機緊迫、不能牒集省議會開會時、省政府得為財政緊急處分、但須於次期省議會開會後、五日內請求省議會追認、

第九十二條、省議會議定之預算案、及追認案、省務院應於送達後十日內公佈之、

第九十三條、省政府於會計年度終了時、須將全年度之決算案、提交省議會通過、

第九十四條、省議會對於決預案、或追認案、否認時省務員應負其責任、

第九十五條、全省財政之收支、由省金庫執行之、

第九十六條、省金庫之任務、以省立銀行任之、

第九十七條、省金庫應負私法上之責任、

第九十八條、省金庫之組織以負法律定之、

第九章　教育

第九十九條、湖北全省人民、無分男女自滿六歲起皆有繼續受國民教育之義務、違則罰其家長、或監護人、為達前項之目的、得強制各地方自治團體、就地籌集義務教育經費舉辦應有之國民學校、

第一百條、國民教育、不得徵收學費、

第一百一條國民學校教員之年功加薪、及養老金、以省法律定之、

第一百二條、地方官廳、或自治團體、對於堪受中學以上之教育、而無力就學之男女學童、得以公欵補助之、

第一百三條、每年教育經費、至少須佔全省預算案歲出總額百分之二十、每年提出教育基金、至少須佔全省預算案歲出總額百分之三、其保管方法及用途以省法律定之、

第一百四條、凡與教育有關係之各種設置、應同時推行之、

第一百五條、成績優良之私立學校、經省議會議決得為添置設備之補助、

第一百六條、全省公私立學校之管理教育、以國內外學校、畢業有深造之八才充之、其任用均採聘請制（未完）

魯省李升屯河工合龍之經過

七晝夜內官民合力趕成

黃河上游、去年險工屢出、因彼時省當道正預備對蘇作戰、軍費孔亟、河防經費、不能撥出、偏於秋汛緊急時、工料全不措手、致八月初旬、李升屯民埝潰決、洪流奔趨而下、黃花寺官堤、遂復於九月二十日、冲刷決口、汶上、鄆城、東平、東阿、陽穀、壽張、濮縣、范縣等、牟成澤國、區域廣三百餘里、一片汪洋、平地水深數尺至一丈餘不等、凡此種種情形、先後經河務局調查報告惟無米難炊、坐視鉅工、徒呼奈何而已、及徐州戰起、張宗昌在前方作戰、籌堵河工問題、已完全陷於停頓地位、北京華洋義賑會、派來工程師塔德、專赴工次勘查、計黃花寺水工長一百四十八丈、旱工長二千六百八十丈、李升屯水工長二百八十四丈、旱工長七百六十七丈、堵口工費預算最低額為一百五十萬元、時總參議潘復、在濟代攝民政、與華洋義賑會塔德接洽、進行包修、研究合同、已有成議矣、不圖徐州軍隊退却、濟南陷於恐怖區域、此事又歸擱淺、無何、南路軍事結束、瞬屆冬令、被災八縣派來代表、向河務局及省署請願、以乘此天寒水落、興工修堵、事半功倍、八縣人民痛深切膚、並甘攤工助料、以速成功云云、河務局據最低數額估計、官民合作、工費節省、亦約六十萬元、顧省政府軍事期中、一文莫名、八縣代表不得已、乃與褚總司令接洽、褚以桑梓關切、力任幫助、最後結果、始籌計畫以被災八縣十五年丁漕、預備以充工費、當得張宗昌之允許、工費既有把握、工程便可進行、於是官廳設堵口工程處、以河務局長林修竹為總辦、上游河務局長王炳燎為會辦、八縣人民更組織堵口協會以襄助之、八縣丁漕計六十一萬一千七百零一元、預計尚能敷用、其八縣丁漕詳數列表如左、（單位元）

汶上地丁八六七〇三	漕折四九五〇八
鄆城地丁六二三八二	漕折一四五七七
東平地丁六三四三三	漕折二七六三七
東阿地丁四七二一三	漕折三六七九一
陽穀地丁八二三九四	漕折二九〇六二
壽張地丁二八一八三	
濮縣地丁六七八八二	
范縣地丁二〇九四五	

陰歷年前堵口工程處成立、王炳燎並兼曹濮道尹、以期催調民夫便捷、着手興工、李升屯口門於陰歷二月二十一日合龍、黃花寺口門於陰歷二月二十三日合龍、只以土工稭料、因款少預備不充實、工程又務求迅速、致工程不甚堅牢、黃花寺尚無大礙、李升屯二十一日合龍、翌日竟又復潰決、水勢奔騰翻滾、莫可遏止、此次重決、口門寬至六百丈、就中作工處二百八十四丈、水工七十八丈、深處八尺、淺處亦在六尺以上、至此時工次人員、已筋疲力竭、欵罄料窮、八縣丁漕雖預算六十一萬餘、而只收到四十二萬、其汶上陽穀因紅槍會亂事、丁漕不能征收、尚欠十九萬元、在工民夫數千人、至後來欵已支盡、用竹籤代錢、積欠至旬日、未發工資、故對李升屯重決、當時認為山窮水盡、毫無辦法矣、

華洋義賑會因工程師塔德、所估工價為一百五十萬元、今中國官民竟以六十萬元興工、初認為絕無成理、北京總會撥來十五萬元、以十分之六（九萬元）作工賑、以十分之四（六萬元）作急賑、其六萬元急賑費、分配被兵區域、分八千元、六千元、五千元、三千元、以被災各縣商會教育會、及天主教耶穌教、負責分放、其九萬元工賑費、洋董事多主張修濬台兒莊運河、招集災民工作、而華董事苗星垣、則主張以此款襄助堵築河工、結果卒通過襄助河工、並推定華董事宋傳典苗星垣二人、洋董事二人、携欵赴工、該洋董事並未在濟、宋又事冗不克分身、故苗君獨任艱鉅、改程赴李升屯、

李升屯工程停頓之後、工程處總務科王晉輔、來省請示辦法、代理省長林憲祖、就職伊始、關心河工、立飭財廳撥出六萬元、先濟工需、恢復工作、（後又撥出三萬元）此款携往李升屯河工、遂償發以前所欠工資、重興工程、

華洋義賑會工款到工次之後、正陰歷三月初旬、恢復之時、預估重堵需稭料一千五百萬斤、（每斤價一分）、各縣踴躍輸送、已逹一千七百萬斤、足敷應用、義賑會更購土以襄助之、民夫多至萬餘、工隊三百、大工上人聲濤湧、爭相努力、一連七晝夜、進行迅速、至陰歷三月十五日、預定是日合龍、口門尚寬六丈、水勢洶猛、深至三丈餘、官民搶險、水勢漸又刷深至四丈一尺、其危險至莫可言喻、林修竹王炳燎苗星垣諸君、七晝夜不交睫、雙目盡赤、猶植立場上、督視工作、土工以前工價若干、至合龍時增至五倍、以鼓勵之、於是土料齊施、合龍占倏時作齊、堵塞以後、歡聲雷動、而水溜湍急、占身下墩、旋又在堤旁出有巨漏、河水噴溢、更覺危急、賴工人衆多、急抛土石堵塡、一面堤身加高、趕作後戧、幸得安全、李升屯大工、一決再決、荏苒幾經一年、至此始得合龍、出八縣於澤國之中、農民秋禾得以播種、雖省政府及人民合作、欵半功倍、成茲大工、亦華洋義賑會襄助之力居多焉、此次黃河上游決口、受災者實在山東、但遲遲不堵、黃河水將入運河以灌徐州、江蘇安徽亦有其魚之慮、蘇省孫傳芳對李升屯河工、恐波及蘇境、且關切桑梓、撥二十萬元襄助工程、所派陳委員携五萬元到於合龍之後、聞陳委員將在該處辦理善後云、

長淮水警解職官佐之訴苦

（安懐）

蚌埠快信云、長淮水上警察、前因欠餉二十餘個月、所有隊長分隊長、率領巡船分駐外防、不惟每月應得餉項、未能照領、反籌墊本船巡士十餘人伙食、無不百般典質、東借西挪、藉以維持度活、其警政之腐敗、可想而知、月前新廳長張以樸蒞任、鑒於欠餉太深、整頓無從着手、特將全體官兵、一律取消、凡官長概發洋三十元、兵士概發洋十五元、作為川資回籍、各巡士平時雖不得餉、而伙食悉由官長擔任、一旦退伍、領得十五元、挾資而去、尚無若何為難、惟各官長借貸無措、突遭解職、不惟欠餉無着、而債權追索、自是人情、且有拖家帶眷者、羈滯他鄉、欲歸不得、平心而論、殊屬可憐、聞若輩已將困難情形、分呈各當局、冀邀體恤、或補發餉項若干、或請明令維持、俾債權人不加逼迫、得以脫離回里、另謀衣食、聞其隊長八人、分隊長五十八人、已在蚌集合、公推代表隊長朱士英、陳玉山、分隊長于純粹等、聯名具呈總司令部、究未識將來如何解決、茲將其原文探誌如下、呈為挪墊伙食、解職無着、瀝訴困苦、再懇救濟事、竊隊長等服務長淮水警、歷盡艱辛、受累情形、前已具情分呈在案、尚蒙總司令指令內開、警察餉項、乃係省長範圍以內之事、欠餉與否、本署無案可稽、既據分呈、仰候省長核示、等因奉此、理合靜候、曷敢再瀆、但實有不得已之苦衷、勢所不能緘默者、不得不再具實情、為我鈞座訴之、按長淮水警餉項、自民十迄今六載、未能按月關發、中僅月給無幾、不敷各巡船火食之用、凡忝為官長者、日積月累、莫不由典質一空、至於挪借俱窮、以供此嗷嗷者之食、洎至張新廳長蒞任、計積欠餉項、已過二十三四月之多、乃張廳長下車伊始、鑒及長淮水警、近年無餉之腐敗、從而改組、刻意整新、因將長淮水警官兵、一律取締、對於隊長等全體解職、則各發川資三十元、對於舊兵、則各給川資十五元、在全體士兵、平時伙食、概由隊長供給、雖效力國家、久未得餉、既有此欵、亦可回籍有資、尚無十分痛苦、所最難堪者、隊長等平時服務、非特枵腹相從、各自謀食、且須設法告貸、以贍此無餉士兵、故積欠二十三四月以來、隊長等除應得薪餉洋八九百元、至四五百元不等外、均各借墊洋六七百元之譜、茲當庫欵奇絀之時、餉項積欠既多、一時不易籌足發給、隊長等亦人民一份子也、略明大義、即為邦家服務、亦無不可、惟墊火一節、實由隊長等典押而外、挪自各防商民、茲一解職、則各債權人莫不相繼而來、至所得之三十元、究屬杯水車薪、不敷分付、欲資回籍、豈可得耶、況長淮水警舊例、在有餉之時、每一巡船移交費用、亦須四五十元、此次所得之欵、按隊長等接船時期所出之數、尤有未足、若例諸軍籍之遣散、每發恩餉若干、則不啻淵壤之別、此棲未擇木、夫復何言、但所墊火食、終歸烏有、則隊長等非獨勢難言歸、且必致招追索、想鈞座握全省最高政權、對於隊長等之困苦顛連、伏乞俯加矜恤、大公為懷、以愛軍隊愛人民之鴻慈、推而及於去職之警界、一視同仁、以免罹於潦倒、是為盼禱、倘邀垂鑒、賞予籌撥墊欵、固所銘感之至、不然隊長等所負各防地、挪借商民之債務、如能賞准設法救濟、即予清償、或以明令維持、隊長等得自由離去、不使追逼、則隊長等均屬去職之人、自當各回原籍、或改業他圖、亦決不致一再嘵嘵瑣瀆也、為此迫不得已、再懇鈞座鑒核、賞予籌撥墊欵、俾隊長等早清手續、以卸重累、無任感戴、實不勝屏營待命之至云、（五月二十二日）

無錫絲廠工潮可告一段落

調停結果　每工五角

無錫快信云、本邑通運橋下乾甡絲廠經理程炳若阻止同業加給女工工資、激動周山浜德興絲廠全體女工之怒、於前昨等日發生兩度暴動、並二次包圍乾甡絲廠經商團楊公會長出任調停竭力勸慰各女工即行散去等情、已誌昨報、茲悉前晚（念二日）七時許、女工六百餘人、經楊公會長之勸說、分頭散歸之時有一部分手持尿盆帚之女工、因路上行走不甚雅觀、故即雇車將尿盆帚裝在車上拖去、計裝兩黃包車之多、見者咸為捧腹不置、當晚九時、各女工又聚集周山浜德

英煤業爭端前途難樂觀

英首相致雙方書詞甚堅決

二十二日倫敦電　英相包爾溫私人秘書華特好斯氏代首相函致礦主與礦工雙方、言雙方不承認首相建議事措詞甚堅決、致礦主聯合會函略謂礦主雖較和緩、然態度不允遷就、而礦工又未變其去年七月間之主張、首相至為扼腕、礦主以煤業工潮由於政界干涉、此言尤不為首相所贊同、所謂政界干涉者、無非因煤業不能如他業自己解決其爭端耳、此事關係國家福利、影響至為重大、無論何種政府要不能袖手旁觀、乃礦主似不明此義、良可慨也、政府建議之要點、在使雙方允將爭執不下之事件、如各區最低工價等、聽候公斷、其他各大實業已皆採用公斷原則、但首相有不能已於言者、礦主似未能了解政府建議之性質與現狀之嚴重也云、致礦工公會函略謂礦工既不允考慮工時與工資之變更、首相未便與礦工會晤、以待礦工之覺悟、政府不得已故接受煤業委員會報告書中之若干條陳、但今當切實說明者、政府必保留其種種自由、不復受礦工所拒絕各條欵之拘束、再政府不能於五月三十一日之後再有何種津貼云、

二十二日倫敦電　煤業爭端前途仍無樂觀、故需煤者現籌備運入外煤、波羅的航業交易所已租貨船三艘、在斐基尼亞州裝煤一萬九千噸來英、（路透社）

法財長之恢復佛郎價格計畫

二十二日巴黎電　法財政部長貝萊今日告人、謂現考慮自動的調換債券之計畫、並擬收債券讓渡稅、以期恢復法國財政、渠意惟有此種辦法、方可使佛郎恢復原來價格云、小巴黎人報稱、法蘭西銀行現得法人及外人各銀行之扶助、共圖維持幣值、法蘭西銀行必在萬不得已時、始動用其所存現金、衆料將來不致有動用現金之必要、

二十二日紐約電　巴西今日在此發行三千五百萬元債券、年息六厘半、頃刻間即認購逾額、（路透社）

英國對減軍之論調

二十一日倫敦電　綜合英國各報對於軍縮會議之批評如下、一、該會到底無在日內瓦成立之希望、二、軍縮委員會在過去四年間並無進步、三、信歐洲若無有效之安全保証、則軍縮實不可能、四、歐洲諸國現正在欲圖與會議之主要問題脫離、（東方社）

日本反對減軍會議

二十三日東京電　今晨各報載稱、日本軍事當道竭力反對美國關於縮減軍備之會議、而尤反對取銷强迫兵役、蓋募兵為費太巨也、各報謂美乃富國、能如此、日本則無此財力也、

廿一日華盛頓電　日內瓦軍縮會議日本意見擬另開一日英美三國海軍縮會議、一般多表贊成、但一部分外交官、則頗怪日本何以有此意見、（電通社）

二十一日華盛頓來電云、日本在日內瓦軍縮會議中報告日本有開日英美三國海軍軍縮會議之意向、一般人士對於日本之此項意嚮、有贊成之傾向、有一部分人士評判日本有此意向、殊難索解、（東方社）

俄代表訪問日外相之內容

二十三日東京電　俄國交通次長式力物里亞哥夫氏訪問東京之結果、據本日東京各報所載如左、

式氏於二十二日與幣原外相會見時、關於歐亞鐵路之聯絡及其他諸問題、求日本政府之諒解、日本外務當局力說對於歐亞聯絡、在主義上固所贊成、但從尊重中國感情之根本方針言之、在無論如何之局面、不能將中國除外、苟不十分斟酌中國方面意之見、則即使日俄兩國間已得如何之諒解、結局將一無所得、式氏對於說此已深諒之、

東京日日新聞載稱、日本外相與式氏第一次會見後、駐日中國公使汪榮寶訪問日本外相、由外相向汪氏說明如上述之日本之根本方針、汪氏亦深佩日本之公明之外交方針云、（東方社）

摩洛哥戰訊

二十二日湯吉爾電　法人稱、已擒獲阿白杜爾克林、及其家屬、（路透社）

與絲廠附近、會議對抗辦法、商決先行軟求、由各女工各執長香一股、請求依照條件辦理、旋即散去、縣知事張修府昨晚亦在公館召集與本案有關係之各官紳開會、議決各絲廠對于增加工資二分之條件、已一律允爲遵辦、惟明日(念三日)與女工代表接洽後、如再不上工、而任意滋擾、決計按照軍法從嚴辦理、昨晨六時東門外一部分女工四五百人、不待楊公會長之調停、仍復至乾牲絲廠爲難、在通運橋下被水警第先鋒官率隊衝散、不料至十時周山浜又有女工五六百人、手持白紙小旗、上書「米珠薪桂要求加工」「絲繭總董虐待女工」「不達目的堅持到底」等語、擬再至乾牲絲廠爲難、水警督察員陳榮泉率隊在通運橋下防堵、商團方面楊公會長馮科長率團員在通運橋上、衆女工一擁而上、水警即上前攔阻、無如女工衆多、難於攔阻、水警爲維持治安計、即開空槍兩響、衝鋒上前、衆女工始稍退後、女工見不得逞、即揚言與絲廠各經理爲難、警察所長王錦堂聞訊、通知各區戒備、商團第八支隊段起山隊長、立率隊伍返廣勸路一帶防護、楊公會長並擬於必要時請全城救火會員出外維持、張知事初擬和平辦理、現見無理可喻、故即電呈孫總司令請示辦理、聞孫總司令已有復電到縣、令即嚴行懲辦、各女工與團警在通運橋下相持至十二時、經人調解、始允暫時退去、三時再來、聽候調停辦法、並一路揚言、謂縣長如能主持公道、出給佈告、照每日工資五角二分先發定洋五元、每月賞工四工、上午五時半上工、下午六時放工之辦、勸令各廠照辦、女工即可隨時上工等語、下午四時、有黃埠墩兩廠女工百餘人、至周山浜慰問衆女工、藉以援助、午後三時楊公會長邀集張知事薛區長王所長暨各絲廠經理、在公會開會、集議應付辦法、張知事主張先由各絲廠經理回廠、各自命管車將該管女工勸回、仍係五角工資爲標準、而此時女工尚未有代表到來、至四時經商團公會交際科長馮雲初、偕同縣偵緝員顧金芳傷人肩牌、沿路演說勸令女工推派代表、後各女工即推出代表、乾豐遜仁姝乾牲許全弟、德興朱錫英、永吉張全妹等十六人、至公會與調停人楊公會長及縣商會長王克循接洽、陳述工人苦況、要求維持、楊王二會長當即加以慰勉、並命即速照每工工資五角之辦法、外向衆女工宣佈、各代表即行退出、接洽之下、周山浜女工代表反對、該處代表亦即不肯再入公會、其餘九代表入內回復後、仍由馮科長偕同警所高督察員向外演說、勸令各女工體恤張知事之和平主張、速速上工、以免官廳用嚴厲手段對付、各女工仍不允、最後由馮君宣佈辦法、願上工照五角算、賞洋一概廢除、如不願於明日下午二時到廠以算存工云云、各女工聞言、均表示首肯、故即散去、風潮暫告一段落、惟聞廠方對於馮君之辦法、尚未完全贊同、業由楊王兩會長書面請絲繭公會邀集各絲廠開會解決、但明日不知再有問題發生否也、(念三日)

淮揚要訊　(鵬)

▲軍事　淮揚軍事最近消息、縷述如下、(一)淮揚護軍使兼第十師師長鄭俊彥、比因夏防吃緊、紛紛調動軍隊防地、但多於夜晚或破曉開拔、以免市民大驚小怪、妄造黑白、駐紮鹽阜軍隊、已有一部分開往泗陽、鹽阜方面兵力單薄、十八日特調駐黃河灘十師三十七團第二營、前往鹽阜填防、即日已將該營第五第七兩連開往、其餘第六第八兩連、本擬今日(十九日)繼續開調、奈因天雨連綿、不便啟行、至三十七團二營完全開出之後、其黃河灘、王營、西壩等處防務、則又由駐防泗陽之十師三十八團、調回一營、填防各地、目前尚未開來、(二)駐守淮揚護軍使署輜重營第四連連長吳壽玖、頃因遺誤要公、擅離職守、致被鄭使撤差、十八日、由本營營副及新(補吳缺者)舊各連長排長司務長等、醵資三十元餽作盤川、治裝返里、其遺缺則由董營長義和、委任二連一排排長樹子春升補、樹之遺缺、另由四連特設機關槍排長孫義和補充、所有樹連長、孫排長二人、均於今日到軍署謝委、即行分別到差矣、(三)由清江至淮安、漣水、鹽城、阜寧、泗陽等縣、向有軍用長途電話、傳遞軍事消息、甚爲便利、乃自去秋戰事以後、木桿電線、多有殘損不完之處、淮揚鄭護軍使、頃以此項電話、有關軍事、若不加以修理、則日久必難應用、值茲夏防吃緊之際、尤爲急不容緩、特飭工兵營兵士多人、着手分段修補、其地位稍關要塞、而尚未安設者、聞亦一律添置、俾不至消息阻滯云、

▲匪訊　清江南門外窯兒莊、離淮陰縣城不過三里、向來平靖、鼠竊狗偷之外、從無他異、陰曆本月初六日夜二更後、突由武家墩一帶、竄到股匪數十人、各持槍砲器械、冒稱係某部官兵、奉令搜剿財神、隨即分投各居民住宅、搜得衣物銀洋等件、計當時被殃者、連共九家、爲王玉峯、王玉才、王玉順、王張氏、張錫藩、張錦倫、金文有、金文學、石步才等、匪徒每至一家、遇人即打、兇悍異常、莊衆雖合力與敵、但因槍械不足、無能爲力、格鬥半小時、居民受傷者七人、防軍聞訊來救、匪已携贓遠颺、追趕莫及、今日縣署據報、隨派警隊上緊緝匪、並驗明受傷居民虛實、填單附卷、泗陽縣南鄉、距城五里許、有匪首徐二太爺、向糾黨徒在外搶拾、迭由官廳飭拿未獲、近因青紗將起、逼返鄉里、在該莊估計各家財產、揭帖勒索銀洋、並胆敢書明以洪澤湖邊山頭地方、爲交洋之處、被索各戶、如過限期十日、即予燒殺全家、雞犬不留、各戶大爲恐懼、就近分報防營警隊、設法預防、免生不測、漣水縣西路市孀婦王嚴氏家、慘遭匪徒搶刼、並轟傷家屬、報由漣水縣知事高梅仙、飭隊緝捕、是案匪犯馬鴻善一名、由警隊訪實捕拿、馬匪胆敢與抗、致被戮傷、現匪父馬有成、知子罪無可逭、赴縣反訴事主、王嚴氏情急來淮、向淮揚道署呼籲、于道尹訓令該縣知事、查明實情、秉公辦理、

南京簡報

▲孫傳芳途中精神勞倦、昨日下午四時許回寗後、除與陳陶遺公宴各國調查司法委員外、其餘各界人士概未接見、

▲皖北鎮守使劉鳳圖來寗、寓皖軍司令部駐寗辦事處、

▲省署昨開十五年度預算會議、其臨時門收支各項數目、尚須斟酌支配、定下星期二日續議、

▲楊文愷之眷屬已於昨日由杭到寗、楊定明日搭輪赴漢、即由京漢路北上、

▲陳陶遺令財廳、欠發江蘇防災會欵七萬八千元、迅速設法籌撥、

▲蘇省將預借忙漕以度節關、刻正籌議進行、未識有無阻力發生、

▲東大校長蔣維喬、率赴日參觀團廖茂如李三无等回甯、擬將此次考察所得之日本教育市政、編一精確報告、以供研究、

▲金陵製造局、昨運出子彈甚多、聞係第四師長謝鴻勳請領、

▲總司令部派赴豫省代表關際雲、與寇英傑接洽事竣、回寗復命、

▲蘇省警務處前第一科長彭光鴻、現奉蘇州警廳長李玉林委任總務科長、昨赴蘇就職、(嵐二十二日)

▲孫通令聯軍五省、飭查現有實在兵額、以憑考核、限文到二十日內具復、

▲孫在蘇州鎮江檢閱軍隊、現回寗後、擬將檢閱結果、及指導之處、分令各該軍隊查照、

▲財廳令宜南兩稅委員監世勳應仍照向章徵稅、不得另行設局、變更舊案、

▲財廳與金陵道署、會函寗省、及滬寗兩路局、所有下關窪下水塘、是否利於填平、請發表意見、以爲後湖出土、下關填塘案之參考、並借車站貨站全圖一閱

▲聯部令財廳、每月國庫收支報告、除現金畫撥轉賬外、並須將收支對照表附送、以憑查核(澄二十三日)

▲南京鍾英中學校學生軍百餘人、於本月二十日在縣立公共體育場露宿、翌晨乘特別快車赴蘇州旅行、由總指揮黃偉治及陳重寅王亞農梅嘉壎三指導員帶領、將於二十五日返校云、

杭州簡報

▲財政廳發行整理舊欠公債、昨令各縣分募債額、數目自三萬元至千元不等、限六月十五日以前、將現金募足解省、以便分別搭還舊欠公債、

▲夏超復湖北陳督理電云、浙省財政困難、與貴省同一情形、惟海軍重要、缺餉尚鉅、承囑一節、已飭財政廳、竭力設籌、先行奉復、即希查照、

▲警察廳長馮光宇、昨日告假二星期回籍、廳務由總務科長劉銘塤暫代、

▲菩提寺前旗民住屋基地、變價賠回養濟院、再以餘資在院內添造房屋、移殖旗民、闕春亭等呈請省署免予遷移、昨省令杭縣知事呈復核辦、

▲昨省署飭各警署、通告城廂居民、對於軍馬、不得戕害、以重公物、

▲省署昨據義烏朱萃等電稱、雙林寺後大士墳山、被怡和礪石公司圈入開採、乞飭停採還山、

▲臨海林龍雲等、結黨會盟、妨礙治安、省署令會稽道尹朱文邵、飭臨海知事查明、會督營警解散、

▲瑞安縣議會電報省署、參事會已於號日、依法選出洪杲林永齡陳謐三人爲參事、

▲本城保安隊、派員赴溫嶺採米二千石、省署電海禁局驗放、(廿三日)

閔行通信

▲保衛團赴滬會操　今日爲上海全縣保衛團會操之日、本邑保衛團於事前曾得李監督通令、故早已準備一切、刻由該隊長率領全體團員、乘車往滬矣、(五月念三日發)

崑山通信

▲卜山賽會預誌　城之西南隅有卜山、山有卜將軍廟、歷來香火頗盛、舊曆四月十六爲將軍神誕日、例有賽會之舉、本年該廟新屋落成、主事者召集全體社友、議定舉行大規模之賽會、精製臺閣十六只、又赴太倉定口馬一百匹、特請巧匠裝飾文武戲劇、現已着手預備、屆時卜山廟前當有一番熱鬧焉、(五月二十三日發)

蘇州通信

▲司法委員來蘇　法權會議各國司法委員(英)特那、高司丁、(美)亞克不、(法)居生、(日)守屋和郎、(荷)安格林、(比)賽爾蓋司、(意)樂思等八人、偕同中國代表鄭天錫汙義仁、王榮年、張德彝等數人、於昨日上午八時、由寗乘坐專車、過鎮江稍停、該處司法界上車會晤後、並未下車、即行開駛、過常州略停、即直開來蘇、下午一時二十五分抵蘇站、蘇地司法界如高地審檢廳、朱周、朱、岳四廳長、及律師公會副會長錢崇周、蘇州交涉員李維源等、警察廳李樹珊廳長、並警廳所派之騎巡保安隊、均往車站迎迓保護、該委等下車後、即偕歡迎人員入城、至道前街高等廳、茶點後、即參觀各級法庭、及吳縣模範監獄、第三分監等之內部布置、並囚犯之待遇、五時許赴地方廳、略事參觀、即出城至車站、六時開車赴滬、地方廳附近之麻雀牌店之雀牌、均經警廳飭令暫時收藏、因此項賭具、頗不雅觀云、

▲史金奎出殯紀　昨日(二十三)爲救火觸電殞命之同安龍社社員史金奎出殯之期、是日上海(閘北及新舞台)、松江、無錫、常州等處救火會之會員、來蘇執紼者、約有四百餘人之多、本埠送殯者、有各部商團、各救火會、苦兒院、童子軍、警廳騎巡隊、保安隊、消防隊、及各公法團代表等、約有三四千人、上午十時許、道尹代表、及警廳長、並各界領袖、均先後前往行禮、薛家閣之曠場、搭一極大之蘆棚、輓聯不下數百副之多、並有陳省長之匾額一方、文曰「全身成仁」、史義士之柩、置在棚中、下午一時出殯、沿途有路祭十四處、經過臨頓路、觀前街、護龍街、府前、養育巷、東西中市、出閶門而至留園馬路永善堂、沿途觀者、大有人山人海水泄不通之概、惟因天氣甚熱、各送殯者莫不額汗如雨、故中途散去者甚多、福音醫院特派醫士、携帶藥品、隨導而行、以便隨時救護、導經閶門外弔橋堍時、該處有永安茶食店、因樓上沿洋檯觀者過多、以致坍下、有五人均受傷、中有二人傷勢甚重、恐有性命之虞、當即車送福音醫院救治云、

▲誤傳焚斃小孩　齊門路夏東海家失慎、並焚斃小孩一節、已誌昨報、茲悉該孩並未焚斃、因當火起時、該孩已於人聲雜亂中先行逃出、故未見小孩、因之誤傳云、

▲鮮繭上市消息　縣屬各鄉之鮮繭、首推東西兩山爲最旺、已於日前開秤、惟今年收買鮮繭者、較上年爲多、故初開秤、鮮繭每擔不過五六十元、現因收者衆多、故已漲至七八十元矣、(五月二十三日發)

▲鍾英學生軍來蘇　南京鍾英中學校學生軍一連、於本月二十一日下午二時四十分乘滬寗特別快車抵蘇、即時將行李等物存於醫科大學、赴留園休息、晚在該醫校旁空場紮營露宿、第二日赴天平山諸名勝地遊覽、並採集植物昆虫等標本、該學生軍一律着藍色軍服、精神甚好、請指揮官亦穿着白色軍服、聞在此五日內、參觀遊覽諸名勝要地後、即行返寗云、

無錫通信

▲繭業公所會議紀　無錫繭業公所於二十三日下午三時開會、到繭業常事華藝珊高映川等及繭商三四百人、華藝珊爲主席、茲將議案錄下、(一)報告公文各件、(二)請願船保護事、由各行自行請派、(三)議開秤日期、議決本月念六日、(即四月十五日)(四)議鮮繭價目、議決高貨五十元、次貨四十五元、劣貨不收、所有印花稅照行認六元、議畢散會、已四時矣、至報開繭行、截至記者發稿時、尚未有確數云、(五月念三日發)

常州通信

▲三團體開會紀　(一)警察所二十二日開警務會議、議決各項、(甲)鑒於蘇邑之白晝劫案、應照去年冬防辦法、派警巡邏緊要路口、恢復夜間、僻靜處通夜分班巡邏、(乙)城內熱鬧市場、每日下午五時至十時、由一二兩分駐所、各就區內、商同游巡隊加崗防範、城外熱鬧市場、每日下午五時至十時、由三四五三分駐所、各就區內、加班分段巡邏、夜車半夜車到站、由六分駐所派警在小北門內及北水關一帶、夜間巡邏、(丁)大北門外羅武壩一帶、夜間二時半至三時半、由五分駐所加派巡士梭巡、(戊)東西北三門、夜間船隻往來、由該管警區派警嚴密偵查、以免匪類混跡、(己)城廂內外之草棚、由各區派警嚴查、驗明保人、造冊具報(庚)各城門水關啟閉、仍照去年冬防辦法辦理、關閉後實貼封條、(辛)各街巷柵門啟閉、仍照去年冬防辦法辦理、並由各區會商市公所、邀集各區董議定妥善辦法、(壬)停車場所、向路工局查明成案、指定地點、會同市公所辦理、(癸)沿街之籤筒賭博、由各區飭警從嚴取締、(二)商會同日召集各業領袖、及士紳會議整頓警察、及籌費辦法、議決城區及附郭六區不敷警費、由各業及士紳共同設法增籌、組織維持警費委員會、辦法章程、公推錢琳叔起草、(三)繭業公所同日開經常大會、議決(甲)夏曆四月望日開秤、價格五十元至五十五元、(乙)印花稅仍照上年認銷三百元、(丙)警捐仍照上年每乾繭一擔捐洋一角、(丁)學捐仍照上年辦理、(二十三日發)

各埠藥房均有出售　每瓶一元五角　每打洋十五元正　美商江西路七十一號　兜安氏西藥公司啓

國籍聲明

敬啓者敝公司係屬美商曾在美國政府紐約總領事署按律註册總公司設於美之白佛羅地方其股東都屬美國總商會及上海美商會之會員誠恐各界不明眞相特此聲明幸垂察焉

南京通信

▲昆虫局捕蝗消息

海州第三捕蝗分所技術員楊維義君、刻赴東隴山觀察、道經南城、見有蝗蝻發生、因改道至燒香河五羊湖巡視、均見有蝗、同至石湫鎮、亦見有之、於是在鎮試用各種新製之捕蝗器、結果甚佳、尤以捕蝗帳爲最合用、特帳一天工作之成績、可等千人之手撲、或百人之掘溝、現蝗蝻尚小、頗易除之、若過二三週後、則生翅高飛矣、故此時極爲重要、石湫鎮與南城已派人進剿、諸獻五羊湖及東隴山等處、日內即往組織捕蝗隊、以捕蝗帳剿滅、此賬每具只須大洋三元、據楊君支配、南城須用十個、諸獻與五羊湖等處須用二十個、東隴山一帶須用二十個、共需百五十元、楊君已快函江蘇省昆虫局接洽、聞昆虫局接信後、當即匯寄、以便應用云、

南通通信

▲准請鎮使留任

孫總司令據本縣各公團請求挽留張鎮守使、業經電復照准、茲將往來電文錄下、（去電）南京總司令府聯帥孫崇鑒、竊通海張鎮守使蒞任將近十年、維護治安、深爲感念、兩次奉命參戰、而迄未增兵增餉、重累民生、至平日馭下廉平、自持恬靜、尤爲地方所信仰、頃感微恙、遽聞乞休、敝會等本茲桑愛護之情、申公共攀留之請、擬懇鈞座俯賜電令張使仍舊供職、俾慰顒望、（各公團代表姓名略）（復電）通崇海泰總商會張會長並各公團均鑒、皓電悉、張使老成持重、素所深知、本部並未聞有請休之語、幸勿疑慮、特復、孫傳芳馬、

▲查土案之近聞

三業鄉袁灶港許木桂家、有冒稱海門查緝處職員多人、前來查抄烟土、槍傷人命一案、已紀十九日本報、茲悉當場拘獲之僞稽查員梁永祺、顧道明及督察長陳仲德三名、現均監禁候辦、孫總司令將派員來通、與軍政長官會審、前獲手槍一枝及子彈等件、暫存縣署、曾受槍傷之商民張根吳錦修、謝有餘吳植亮四人、均在醫院治療、可無生命之憂、又誤被槍斃命之魚販熊懷、及僞查緝隊長項高桂二名、已由楊巡官飭令撈役棺殮暫厝矣、

▲中等學校會議

南通中等以上學校聯合會、於前日開會、到會者張行果、郭守純、戴用于、羅玉衡、王炳榮、馮粲、傅張遜仙、王莘伯、于敬之、提議各案如下、（一）規定各校集會時招待團體辦法案、（議決）甲校開會時、乙校學生欲往參觀者、須由乙校函詢甲校、得其允許、方可前往、即由本會分函各學校知照、（二）公請商施先生每月或間月開會一次、召集各校教職員指示、教管學生方法案、（議決）先將本案意思陳明商公、得其允許、再行通知各校、（三）各校暑假日期應否一致案、（議決）各校性質不盡相同、放假日期可由各校酌定、但至早不得在小暑節前、（四）各校學生佩掛徽章、去年會經議決、尚有未盡實行者、須即自一律實行、（議決）請各校自定規則、一律實行、（五月二十二日發）

松江通信

▲警佐請假出巡

松江縣警察一等警佐徐暐、於二十三日起、請假一星期、巡查各區警官之勤惰、所遺職務、委總隊長代理、其出巡順序、先至浦南「張澤」派出所、「葉榭」第六分駐所、「亭林」第三分所、浦北「楓涇」第一分所、「小崑山」第九分駐所、「天馬山」第五分駐所、「泗涇」第七分駐所、「陳家行」派出所、「莘莊」第二分所、「新橋」第八分駐所等處、

▲縣議會之議程

松江縣議事會於二十日起、開十四年度第一屆臨時會等情、已誌本報、定二十四二十五兩日爲大會日期、茲將二十四日第一號議事日程錄下、一件縣署函交復議停給執照案、一件居議員少波等提議省憲法會議代表應規定選舉方法、及日期案、一件曾議員祖培等請縣署編製徵收費預算案、一件吳議員虬等提議縣知事交代應先將交代册由會推員審核案、一件請議員文藻等提議軍興時提借公款應審查支配俾確定預算收入案、

▲勸阻五卅游行

閔根司令於二十三日柬邀各團體領袖至署會議、力勸各界對於五卅慘案紀念日、萬勿有游行開會等事云、

▲國語競賽會紀

松江縣第一學區呂瀉白沃官紹小茜涇等四鄉小學校、於二十三日上午十一點起、在圖書館開國語競賽會、到呂瀉第二第三義務等校、白沃一二兩校、官紹一二三四四校、小茜二三兩校、共到演講學生三十九人、先由該區教委朱萃報告開會宗旨、旋即逐一唱名演講、縣視學倪伯英、黎里中學訓育主任袁鐵錚、第九小學教務主任王志尚等爲評判員、結果、四年生第一名吳楨、（呂瀉二校）三年生第一名張松岩、（官紹三校）二年生第一名吳仁春、（官紹三校）一年生第一名陸補堂、（小茜三校）成績最佳、其他各校成績亦多優良、由朱萃各贈獎品、以資鼓勵、（五月二十三日發）

硤石通信

▲新市政之進行觀

硤鎮新市政之設施、已在次第進行中、建築馬路、即將動工、新市場、房屋已包妥、各處里巷街道、亦擬重行鋪設、以資整頓、疏濬市河工程亦將告竣、並注重衛生、傾倒穢物、限於上午六時至九時、各垃圾桶均須加蓋、昨已出示佈告、倘故違禁令、定行重懲云、

▲夫妻口角妻投河

硤石西南湖某餅乾店主沈某、夫妻二人、日前因事大起口角、沈某即於昨晨赴滬一走了事、其妻氣憤不過、於晚間他往、家中以其到姊妹家去作客、毫不介意、詎料今日午刻在塘橋河中、忽發現女屍一具、爲漁舟瞥見、當即打撈上岸、確爲沈某之妻、業已由該家族領去云、

▲無線電收音清晰

硤石商會爲靈通消息、增進商業起見、特向上海開洛公司裝置無線電一具、業於日昨裝妥、即由申報告紗米市價、聲音清晰、並聞錢業公會及徐宅各裝一具云、（五月二十三日發）

杭州通信

▲五卅紀念籌備會

二十三日下午、浙江省會公團聯合會、爲籌備五卅紀念、召集會議、出席各公團代表二十餘人、討論五卅紀念事項、因官廳有禁止集會之明令、故紀念步驟、自須變更、王吏三朱隱青、均主以靜的工作、表示紀念、其辦法、將五卅事實及經過此後之紀念價值、編成小册、分送各處、於紀念日由會派人赴各居戶演講、各學校不必放假、以一小時工作、在校舉行紀念式、製大牌樓一座於要道、牌上書五卅文字、並綴慘紋色電燈、紀念日仍集合會場、舉行紀念儀式、以表示莊嚴運動之不弱、並發電報、對於五卅案之結果、催促進行、案以上列辦法、非常穩妥、決按條舉行、遂散會、

▲吳居士贈孫氏偈

杭州佛學會成立以來、宏揚佛化、不遺餘力、會長吳璧華居士、與孫聯帥本有同學之誼、於宏揚佛化事、頗得孫氏熱忱贊助、如上年淨慈寺水陸大道場、西湖招賢寺金光明會、暨今年五省法會、以及無量壽經等之印送、均爲提倡、於世道人心、頗有裨益、前日（二十一）上午孫氏臨行時、吳居士代表全體信徒、赴站歡送、車中略爲晤談、且贈孫氏日本大佛寺釋迦佛像彌勒佛像、姚江王陽明先哲眞像各一張、並有如下一偈贈孫、「念一句彌陀、即心是佛、願四郊安樂、護國佑民」孫氏拱手稱謝、吳居士念佛而別云、

嘉興通信

▲今日縣會之議案

嘉興縣議會第二次第八號常會、定於今（二十四）日下午一時開議、其議案如下、（一）女師校建築雨操場開撥款交議案、（一）擬令角里街不豐紙廠另遷相當地點以保生命農田案、（一）開浚端平橋一帶河道案、（一）恢復名區鄉董建議案、（一）棲鳳區修建通界橋請撥款補助案、

▲紙廠洩水案昨訊

本邑不豐紙廠洩水一案、民請部分之化驗、已由化驗員報告認爲有礙衛生、不適飲用、其官委部分、尚未公佈、茲有東柵區公民徐敍興及沈邦彥等、先後呈縣、請求早日解決、以慰民望、徐知事以此案奉實業廳特派化驗員來縣化驗、應俟化驗結果、再行解決、已批令該公民等靜候辦理、

▲玉溪請設區農會

本邑塘匯區玉溪鄉農會、尙未組織成立、茲由公民張圭等着手組織、已擬具章程、呈縣請示、徐知事以所呈章程與部頒規程未合、故已令該公民等備齊手續、再行呈候核奪、（五月二十三日發）

甯波通信

▲電催移交公款

鄞縣知事張蘭、爲江前知事移交時、尚短欵項萬餘金、特電請財政廳飭令江前任派員會算清結、略謂知事應接江前知事欵閱交代、業經逐欵盤查、存欵相抵、實應交銀一萬七八千元、已於四月號日造具復册、請訂期會算在案、迄尚未准派員會算、例限已逾、未便再延、且職署辦撥各機關經費數達二萬以上、現值陳糧停征、新糧未經開征、正在財政困難之際、而江任交欵、短少如此之鉅、勢實難於周轉、應請電飭江前知事剋日派員來縣會算請結、以清交欵、

▲商輪撞破小船

寧波江北岸商輪、於今日午刻由滬到甬時、因船身掉頭、輪尾撞及附近停泊之小船、致將小船破毀數艘、該輪於此一月內、曾在鎮海撞破某商小船、前日動身赴滬時、又將寧海輪碼頭撞壞、今已爲第三次釀禍矣、（五月二十二日發）

慈谿通信

▲陸埠將行駛輕車

慈南陸家埠、人烟稠密、商賈雲集、惟交通頗感不便、茲聞城中捷成輕車公司擬在該鎮駛行輕車二十輛、聞已與就地商紳說妥、現正在修築道路、鋪平橋階、一俟工竣、即可行駛云、

▲石工加薪已解決

慈谿城鄉石工、以百物昂貴、生計艱困、議決於四月初一起、停工要求加給工資、後經商會調停、爲體郵勞工起見、商定每工改爲大洋四角二分、酒錢在內、板鋪墊鐵、概行自備、雙方同意、已告開工云、（五月二十一日發）

鎮海通信

▲靈峯香期之所聞

鎮海靈岩鄉靈峯寺、相傳爲葛洪修鍊處、每年陰歷初八日起、至初十日止、爲該寺香期、遠近之愚夫愚婦、莫不登山燒香、請牒求籤、此次香期、香客在路被劫者三起、被盜傷命二起、（一在鋼盆浦、一在石隙）某嫗於前日因山路泥濘、失足墮下、跌傷甚重、又慈濟橋下有香船覆沒、幸均救起、惟內有一嫗、年老受驚、同家大病、有性命之虞云、

▲外海廳槍決海盜

外海水警廳佈告云、案照本廳第二第三兩水隊先後獲解盜匪顧孔治舒老四葉四松潘洪義黃修保林雲法項天喬陳德壽林小王林定富潘丁源王走如鄭國金等十三名到廳、據經分別提犯研訊、除陳德壽林小王林定富鄭國金顧孔治舒老四葉明松潘洪義等八名情節較輕另辦外、其黃修保林雲法項天喬王走如潘丁源五名、均各供認在洋夥劫並當場持械拒捕不諱、實屬情罪重大、法無可赦、呈奉總司令省長准予依法懲治等因、茲提犯黃修保林雲法項天喬王走如潘丁源五名、驗明各正身、於本月二十日下午一時押赴鎮邑招寶山麓執行槍決、以昭炯戒、（五月念一日發）

紹興通信

▲姚江鄉修塘堤

紹興姚江鄉自治委員、以鄉北護海大塘、除大漳一帶已改築石塘外、其餘均屬泥塘、難免不日久剝蝕、議將所有子塘加增泥塊石屑、以防萬一、現已擬有辦法、籌措經費云、

▲呈報開掘閘港

三江閘外漲沙淤塞、業經塘閘局雇工疏浚、現在外面港溜已闢至四五丈之闊、閘下水起湍漩、流勢甚暢、不久可復原狀、該局昨已備文呈報云、

▲調查省道地畝

紹蕭段省道汽車路、業已竣工、所有歷來收用民間地畝、現擬實地調查、經工程處分爲兩組、出發調查、一從紹縣府山起、一從蕭山江邊起、均至錢清會合、將來測量所至、凡各鄉自治委員及各鄉警、均宜隨地輔助、俾利進行云、（五月二十二日發）

大舞臺

四月十三夜戲　包廂一元　官廳八角　二等五角　包廂三角

韓玉卿　孫少堂　張桂芬　趙如泉　趙韻聲　毛韻珂　李桂春（即小達子）　趙韻聲　劉慧琴　姚俊卿　李瑞亭　孫慶芬　陳月梅

初次▶念七本念八本狸貓換太子◀起演

天蟾舞臺

四月十三夜戲　價目　特別花樓一元　特別包廂一元　官廳八角　優等四角　頭等三角　二等二角

孟鴻茂　董志揚　劉奎官　劉漢臣　常春恒　劉小衡　安舒元　劉玉琴　何雅秋　陳嘉麟

三本四本隋煬帝看瓊花陸地行舟

新舞臺

四月十三夜戲　價目　花樓一元　官廳八角　包廂四角　頭等二角

初次開演

▶連環戲奇俠紅玫瑰◀

丹桂第一臺

四月十三夜戲

杜文林　黃玉卿　高百歲　王匯川　趙君玉　楊瑞亭　碧琴芳　張賀彬　張國斌　韓金奎

（十三本十四本飛龍傳）

共舞臺

四月十三夜戲

諸茹香　林樹森　小如意　言菊朋　王幼卿　王瑤卿　毛燕秋　王長林　趙松樵

▶全部紅鬃烈馬◀

南京下關大舞臺

四月十三夜戲　合演好戲

張文琴　黃稚秋　樊雅蘭　王冠影　郭玉蓉　王豔琴　李鑫培　李蘭亭　胡漢臣　李海亭

▶頭本包公出世狸貓換太子◀

金陵大戲院

南城奇望街　京內　電話七〇四十　三月戲一

郭秀琴　戴幼宸　張培南　鞠德奎　張玉春　劉豔芳　高蓮芬　梅雪芳

打出大洲轅斬新堂

天霸拜山棍箱泗城門子玉春（遊龍戲鳳）

大世界乾坤大劇場

四月十三夜戲　價目樓上樓下每位小洋一角

董　馬　李　張　郭　邱　潘　郭　（小）（小）

月紅永　陳鳳　慶祥　叔李　庵封　德掛　成豔　雪　坤泉　桂元

林池（朝金頂）陵碑金印（拿康八）

大世界乾坤大劇場

四月十三夜戲　價目樓上樓下每位小洋一角

今晚准演

◁三本狸貓換太子▷

大世界髦兒戲場

日戲　游客入內不取分文

陸祥林　金素妹　小玲瓏　湯桂芳　小月樓　張文英　施雲卿

林冲夜奔　打花鼓　寶蓮燈　戲迷傳　羣臣宴　董家山　潞安州

大世界髦兒戲場

夜戲　游客入內不取分文

陸　小　金　小　張　露　湯　勝

祥林　玲瓏　月來　芳臣　文英　月　佳芳　如雷

花蝴蝶　拾黃金　討魚稅　汾河灣　拾玉鐲　（黃鶴樓）

大世界導社新劇

四月十三日日夜戲

陳自蓮　章曉霞　董天厄　俞樵翁　擁翠　張彩霞　鐘美玉　陸嘯梧　顧覺因

日演　鴻鸞禧　夜演　全部玉堂春

中華大戲院

今天日夜開演

大中華百合公司出品

同居之安

（連台九大本一次演齊）

時間　日戲三點　夜戲七點至九點

價目　日戲樓上二角　正廳二角　包廂三角　夜戲樓上二角　正廳五角　包廂四角六角

平安大戲院

北四川路橫濱橋　電車直達門口

價目　日夜一例　樓上四角　樓下二角三角

（每日開映）日戲三點起夜戲七點及九點半連映兩次

早生貴生

中央大戲院

今天起日夜開演三片一次映完

（開心影片公司最新出品）

徐卓呆汪優游主演

怪醫生　活招牌　活動銀箱

時間　日戲三點　夜戲七點鐘九點半

價目　日戲五角八角　夜戲六角一元

六馬路雲南路電話中央七五七一號

新新屋頂花園

門票二角　不另取資

銘社新編清廷旗裝名劇

（新聲大劇場新排）

二本狸貓換太子

排練純熟　全新行頭

定初九日　初次起演

乾隆皇帝初次下江南

▲劇中特色▼　▲電燈彩景▼　▲像眞宮景▼　▲美麗旗裝▼　▲准於初十▼　▲開演此佈▼

奧迪安大戲院

今天日夜開映

俄國宮闈名片

黑鷹盜

時間　下午三時　五時半　九時一刻

價目　（日）八角　一元　兒童半　（夜）減半　一元　一元半　兒童一元二　例

（爲謀觀衆易明劇情　加映中文字幕）

（北四川路大德里南　電話北二一五二號）

夏令配克大戲院

今天日夜開映

環球影片公司傑作

海上第一建築最華麗最佳之高映大影戲院

地址在靜安寺路卡德路口　電話西百四十七號

滑稽明星却爾斯香等九大明星合演

本院擔保笑料在一千以上

二富翁

時間　第一次下午五時　第二次九時一刻

價目　第一次樓上一元　樓下七角　二角　第二次樓上一元　五角　樓下一元　各界請早　佳座無多

先施樂園

瓊樓玉宇　高不勝寒

上海號稱繁華◎自不乏高樓大廈◎但洋場十里◎地狹人稠◎非空氣惡濁◎即塵俗難堪◎殊不足爲高人雅士流連之所◎本園高聳雲霄◎幽雅脫俗◎當此暑氣逼人◎爲夏夜納涼之勝地◎諸君公餘有暇◎請邀二三知已◎或偕寶眷來遊◎開話花陰◎清風拂拂◎有電影娛目◎清歌悅耳◎信足樂也◎各場遊藝詳載樂園日報

永安公司天韻樓

▲地方幽靜　▲佈置雅緻　▲游藝高尚　▲空氣新鮮

以上四端、是本樓的特點、本樓有了以上四種特點、所以高等遊客、都肯不遠千里而來、時時惠臨、夏季納涼、最難得到好去處、不是地方髒、定是空氣混俗、獨本樓得免此弊、所以惠臨本樓、不但得娛身心、且得裨益衛生、諸君公餘之暇、欲得一遑心如意的憩息地、千萬不要忘了本樓、一切游藝細目、均載天韻日報、

大世界

門票每位小洋兩角

是第一行樂地　是公衆遊藝場　遊藝之多　不可禪述　各界公餘　請臨游覽

舊有游藝

四月初一日起新加

中西模特兒特別跳舞

美國靈犬團特別狗戲

眞正矮人國矮人戲

（此係年將四十五歲老人非小孩所扮請注意）

京班本戲　左公平西　全部英烈　風流天子

行頭新鮮　角色整齊　新劇文明　更加著名

无怨嘯天　呆公劍魂　女子京劇　班底朱家

汪家姊妹　碧雲碧霞　大鼓書場　有白雲鵬

蓮枝小香　雜耍雙寶　文戲四明　小阿友等

化妝申曲　秀娥美英　說書灘簧　羣芳會唱

常州古曲　新戲維揚　魔術滑稽　化妝蘇灘

所有藝員　均是上選　有美必臻　無奇不備

門票照舊　無論何處

不另取資　諸君快來

神仙世界

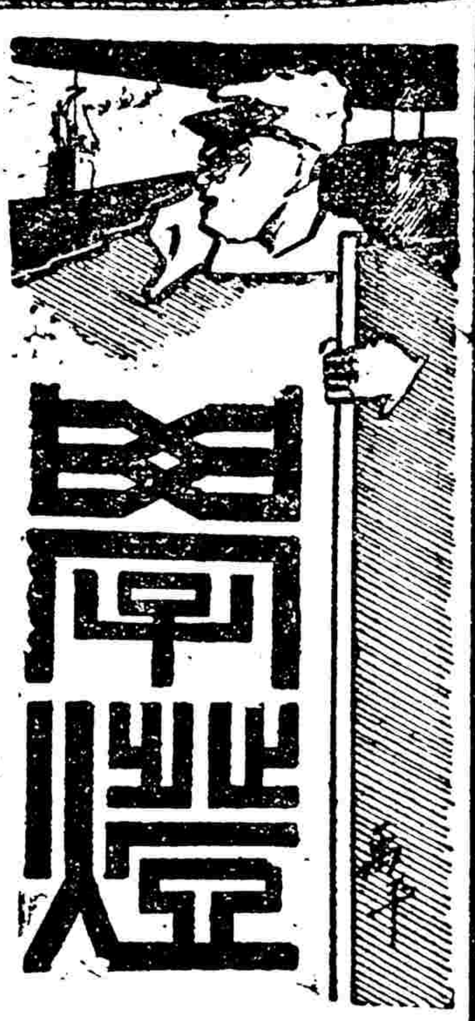

▼啓事一

學燈編印時間較早、此後凡從前所得關於教育之電訊、不及編載者、概刊入第一張今日消息欄、敬請 讀者諸君注意、

▼啓事二

投稿諸君請於寄稿時、附一印鑑式、或簽字式、以便取酬時核對、否則作不願受酬論、

大學史跡

講演　劉英士講　徐江記

中古以前，傳下來有三件東西：一曰禮拜堂Cathedral．二曰議會Parliament．三曰大學University．禮拜堂即古代大學之校址也．

古代學生，拜了一個老師，老師就教以法律修辭學等科目．無課堂黑板之設備，無畢業開學給文憑之儀式，無教授法，有者惟蘇格臘底之問答法而已．故古代直可謂無大學．至十二世紀乃有巴黎大學Paris University，及倍隆大學Bologna University．此兩大學爲近代大學之鼻祖．然設備簡陋，無宏偉之建築．至近代大學設備，漸增完美：有圖書館，實驗室，博物院，高大洋房，并有自治會，研究會，學會等之課外活動．而在古代，無所謂課外活動，祇有先生與學生談話而已．然爲其師者，都是碩學之士Masters．爲其徒者，都是好學之士Scholars．故古代大學，實構人Built of Man之所也．近代大學，則徒具形式而已．年輕後學之士，亦可爲大學教授矣．學生則務外不務實，遙想古代大學之精神，能毋興感！

古代大學

不論何種學問，都有人研究．而罕有人研究大學之歷史者．有之，惟黑絲金一人而已．他曾作大學歷史 The Rise of University一書．

最初古代碩學之士，不過聚了幾個學徒，講學．後生徒漸衆，乃逐漸變爲大學之雛形．故大學眞正之起點Orign，不能查考，因其來也由漸．有人說，牛津大學Oxford，在亞弗拉特王King Alfred時代就有了．到現在已經有一千多年．倍隆大學在徐湜特斯皇帝 Enderor Theodsius時代就有了．巴黎大學，在沙耳曼大帝Emperor Charle magne時代就有了．然此皆傳說而已，不足憑也．其眞正之產生期，實在不能確定．

有人以大學產生期擬得太早．如以上三大學之傳說是也．有人把大學產生期擬得太後，如謂大學在十五世紀文藝復興後才產生是也．而大學實在之產生期，約在十二世紀文藝復興時代前．在文藝復興時代前，歐洲已有七種文藝Literal Arts，即文法，修辭學，論理學，天文學，幾何學，音樂，算學是也．故此七種文藝，在沒有大學之前，已經有了．及後來有了大學，知識範圍更形擴充．

自一千一百年，至一千二百年中間，阿拉伯的文化輸入歐洲後，歐洲知識範圍，大大擴充．然阿拉伯的文化，起初亦傳自歐洲．歐洲自希臘滅亡，羅馬衰微，經過黑暗時代後，學者抱書避難，逃亡海外，對於亞里士多德學識，漸漸忘掉，而亞里士多德學識，因此亦漸漸湮滅不傳於歐土，惟阿拉伯人，則仍保存而研究之．至十二世紀，歐克列特之幾何學，羅馬之法律，特來米之天文學，論理學，倫理學，統統由阿拉伯傳入歐土．歐洲原來有上述之七種文藝，此七種文藝，爲和尚道士尼姑在修道院中所研究．或另外附設學校而研究之．現在又增加了阿拉伯傳進來的新知識，其科目範圍，更加擴充，非和尚尼姑在修道院所能擔任，於是不得不設大學，分類而研究之．此大學之所由起也．

在十二世紀時代，巴黎倍隆兩大學，已有行業之組織Guild．洗衣服人，有洗衣服的行團組織．商人，有商業的行團組織．讀書人，則有學者之行團組織Accademic guild．學者行團組織，即讀書人，有一系統之組織，相聚研究學問也．此爲大學組成之起點．

除上述之巴黎倍隆兩大學外，還有一個蘇魯諾大學Salernouniversity，專講醫術．此大學建近那不來斯城．阿拉伯知識未傳入歐土前，蘇魯諾大學之解剖學，已極著名，而醫學尤負碩望．然其內部組織，仍不能知道，至一千二百三十一年後，才知道其內部組織．

巴黎倍隆蘇魯諾三大學中，以蘇魯諾大學爲最古．然對於近代大學最有影響者，倒是倍隆大學．因倍隆是分科大學，範圍廣闊，而蘇魯諾是專科大學(醫科)，範圍狹側，故對於近代大學之影響，不如倍隆大學大也．

倍隆大學中，對法律科，專門研究羅馬法，日耳曼法．法科非但研究一國之法典，還研究宗教法．宗教法在中古時代，不當他法律看待，而倍隆大學法科看宗教法，與法典一視同仁，並行研究．故倍隆大學之法科，當時極負名望．人祇知倍隆大學之法科，而不知其他科云．倍隆大學在十二世紀時，有最著名之教授二：一曰貝博Pepo，爲倍隆大學中明星．二曰夏立詩 Irreins，亦極負名望．中古時代，最有名望之學者，其所做的工夫，爲註解亞里士多德等名著，註解後拿出來講給學生聽．自十一世紀至十三世紀，倍隆大學出幾個大法學家．精於日耳曼法律(Germanic law)，及羅馬法Romanlaw，與宗教法 Cannonlaw．故倍隆大學，爲當時研究法學之中心點．凡研究法學者，都要讀倍隆大學幾個法學家的著作．自一千一百五十八年始，倍隆大學學生日漸多起來了．神聖羅馬皇帝弗拉特立克胼路薩 Frederick Barbarossa 也承認倍隆大學的行團組織 Accademic Guild，并給他們許多權利及褒獎．但神聖羅馬皇帝所給與學者行團之權利，並沒有指定何處何所之行團．足見那時代的行團組織，還沒有規定的地點．羅馬皇帝所承認者，承認當時行團組織而已．並非承認一定區域內之行團組織也．

此時倍隆大學學生，還不滿一千人，祇有幾百人而已．此幾百人都是從意大利，愛爾伯 Alps 及高爾(Gaul)附近地方來的．那時候意大利還沒有統一，所以到倍隆大學讀書，好像到異國留學一樣(當時倍隆大學，近羅納斯城Vince)遠離家鄉，舉目無親，於是大家組織學者行團，以抵抗本地人Town deolle．因附近倍隆大學之本地人，故意提高房屋租金，昂貴貨物價格，以欺朦倍隆大學學生．故倍隆大學學生，特組織行團以抵抗之也．此種行團組織，與當時別種行團組織沒有差別．羅馬皇帝所給與他們的權利，亦與別種行團組織同．因此有人說，「大學University 這個名詞，是研究宇宙間普遍知識之所也．Universality of Knowledge」．但推究其原來意義，「謂「大學」，是指各種行團而言，並非單指學者之行團也．

倍隆大學自從有了這個行團組織，如本地人故意抬高房租，抬高物價，不容應學生要求減低房租與物價，學生就同盟遷移Moving．不再住本地人房子，不買本地人東西，統統搬到別個地方去讀書．於是本地人見了他們這種行動，不得不答應他們的要求減低房租物價，以博學生之光顧．

當行團未組織前，倍隆大學各處來的學生是分開的，皆及行團組織之後，即以行團(即大學也，以上所謂大學，皆指學者之行團，)名義，來對付本地人之房金物價，使其減低．而本地人終爲屈服，爲學生打敗．學生自從打勝了本地人，就以大學名義，來抵抗教員．學生有了要求，教員如不應許，學生就同盟罷課，結隊而去．那時教員薪水，都出自學生的學費．學生跑開後，教員就要斷薪．所以教員不得不允許學生要求，以維持其薪水．學生就於一千一百三十七年，訂了許多規則，範圍教員．而且教員必須依照其規則行之．

(一)教員要依照學生所付與的薪水，給授學生以相當之代價，沒有相當代價，教員就要引退．

(二)教員未請假而缺課，是不許的．

(三)教員不能離開大學所在地．如要離開，必須請假．請假時，要付保証金．請假後不回來，就拿保証金充公於倍隆大學．

(四)倍隆大學行選課制．教員上堂時，如沒有五位學生去聽他課，教員就應革職以退．

(五)教員一聞上課鈴，即須開講．

(六)打了下課鈴五分鐘後，教員即應停止講演．

(七)教員給講演時Lecture，不應略去章節Chapters，應自始至終，一氣講下．

(八)學生問了問題，教員如不能回答，就應退職．

(九)教員教書時，要有系統，沒有系統，即須退職．

以上九條規則，是倍隆大學學生限制教員的．所謂大學者，本來是教員Masters和學生Students所組成也．照現在學生所訂的規則看來，大學爲學生有了，學生爲大學主人翁，而教員是沒有勢力，屈服於學生勢力範圍之下了．所以當日之倍隆大學，實是學生所組成之大學也．而且他們當日所訂的規則，現在大學，沒有一個能夠得上．

在那時候，他們所組織的行團，還不名大學，而名國家Nation．國家上面，有一個領袖名Rector．(現在巴黎大學校長仍名Rector)這種行團與國家的傳說，都是從中古時候傳下來的．黑絲金(著大學歷史The Rise of University者)，有到意大利去參觀古大學碑拉穆Pielerno University，他去的第二天，該大學即發生風潮．全校玻璃窗，都打得粉粹．推究其故，是因爲一個教員，平日沒有小考，末後舉行一次大考，這種大考，是非常困難的，所以學生出來要求這個教員平日舉行小考．而偏偏這個教員，不肯答應．因此學生大鬧風潮，大打其窗子．這種蠻橫的舉動，亦是古代大學的遺風．古代學生漫不講理，行如野獸，打窗子習以爲常．黑絲金又到巴達大學Padua University去參觀．巴達大學適舉行七百週紀念會，開會的一天，巴大學生，拿全城的弄堂亭苑古蹟，打得落花流水．警察不能去干涉他們，因全城統治權，即在學生勢力範圍之下．這種暴動而無理的行動，亦是古代傳下來的遺風軼俗也，

倍隆大學，組織了行團後，(即大學也即學生會也)學生聲勢大張．教員不甘常屈服於學生勢力之下．因此亦組織了一個學院(College)，并訂了許多規則，限制學生．大有與學生爭雄長之勢．(結果，教員所辦學院佔優勢，而學生所組的大學失敗．現代大學之組織，都是中古時代教員所辦學院之遺跡，非學生所組大學之遺跡也)．

教員所訂規則如左，

(一)學生要進學院(College)，須經過及格之考試．考不及格者，不得進．(現代大學考試制度，即原於此)．

(二)學生完業時，給予畢業文憑．(又名教書許可狀Licensto Teach)．無文憑，不能教書．(現代文憑制度原此)．

(三)近代碩士博士學士銜頭，在古代原來沒有分別．古代學生進了學院後，教員就給他Master of Arts．表示這個學生有資格到外面去教書了．

(四)學生得到了學院教書証，一定要想法教一回書．如此可以增高他在社會上的地位．

(五)自從有了教書証以後，各大學程度，就有高低差別．而在當時，以倍隆大學法科程度爲最高．羅面教民法Civillaw．學生得到了倍大一個Dr. of Arts，是非常榮幸的．法國意大利開辦的大學，都要請倍隆大學畢業生教書．當時幾以倍隆大學爲模範大學．意大利有好幾個大學如屋利阿斯Orleans University，及屋利吮Oleans University等，都摹倣倍隆大學．

一千二百二十四年，弗拉特立克第二Frederick II，爲了政治問題，在那不來斯城Naples附近，建一所巴達大學Padua University．當時意大利有兩黨，一曰乾伯林黨Ghibelline，二曰禽飛歐黨Geneife．而弗拉特立克王爲乾伯林黨中領袖．不願意南方的青年，跑到北方倍隆大學去讀書，故在南方建巴達大學，收留南方青年．

巴達大學與倍隆大學因區域之不同，政俗之關係，時常發生衝突．然距今三年前，倍大校長，到巴大去參觀．而巴大剛舉行七百週紀念，巴大學生，一見倍大校長，忽反古時仇敵之態，而現親善主歐，與倍大校長相接吻．倍隆大學名聲，雖高出乎巴達大學之上，而在歷史上巴大亦有兩件很著名的事蹟．

(一)當斯列Posli女王，曾到巴達大學讀法律顧問．

(二)物理學泰斗哥立達Galido，曾在巴達大學當物理學教員．以上所舉兩件事蹟，在巴大是很光榮而很著名的．在十二世紀時候，法國，比利時，荷蘭，都一如意大利受了阿拉伯文化的影響，學得學問，決非僅僅修道院所能擔任．於是學校就漸漸地增加起來了．其最著名者如：

立奇學校Leige．

蘭母學校Rheine．

巴黎學校Daris．

屋李斯學校Orleans．

憲都學校Chartre等是也．而此諸校中，以憲都學校爲最著名．在社會上佔最高之地位．內有三個極著名的教員，一曰聖賢佛St-Ives，專門研究宗教法．二曰多劉Thirry，三曰白迺弟Bernard．此二人專門研究古文學及哲學者也．

憲都學校，雖著名望，而終不能改爲大學，因其地位近巴黎也．巴黎因地理上政治上之便利，當時學者，都跑到巴黎去讀書，不到憲都學校去讀書．

在巴黎，當時有一個很著名的碩學之士，可以爲後代大學教授模範者，曰亞伯末ABELARD，亞伯末年輕敏慧，思想透徹，而又甚急烈，懷疑古代正統之議，尤不信權威之學，於明星經文學院MONT—SAINT—GENEUIENVE教書．跟他讀書者，都不遠千里而來．此爲巴黎大學成立起發點．

在巴黎大學讀書者，其文憑，由特來地方之禮拜堂學校Cathedral School of Natrelame給授．而倍隆大學，則由學院給授．此巴大倍大不同之地方也．

巴黎大學學生生活，亦極有趣味．他們時常到杯底旁Petit—Pont (Little Bridge)去喝酒，他們衣服裝飾，亦與世俗不同．故當時有臘丁宮Latin Court之美名．臘丁宮者，即巴黎大學也．所以名臘丁宮者，因巴黎大學教員與學生談話，都用臘丁語也．自臘丁宮出來的人，舉止服飾，都與普通人不同，此皆巴大在當時之情形也．(未完)

教育界紀事

浙省十五年度之教育預算

浙省十五年度教育經費預算，業經教育廳編竣，照錄如下、歲入經常門、公立醫藥專門學校一〇四〇一、公立法政專門學校七九二〇浙江工業專門及附設職業學校工科九六二二、公立農業專門學校附設職業學校農科五六七六元、省立職業學校蠶桑科四二六〇、職業學校商科四〇九二、職業學校水產科二〇〇〇、女子職業學校產科八〇〇〇、省立第一中學校六五〇四、第二中學校五三四四、第三中學校二四五四、第四中學校五一二六、第五中學校三九六〇、第六中學校三九六、第七中學校六六二一、第八中學校四一四八、第九中學校三三五二、第十中學校五九九八、第十一中學校四六六八、女子中學校三八〇六、圖書館五九六八、歲出經常門、公立醫藥專門學校七〇二七〇、公立法政學校三〇三二八、工業學校一二九九三、職業學校農科五九九四五、職業學校蠶桑科二六五五一、職業學校商科二五八九八、職業學校水產科二三五六三、職業學校產科九一一九、第一中學校六五六三四、第二中學校四八九二、第三中學校三四三二八、第四中學校五七八〇〇、第五中學校四八〇一一六、第六中學校三七九二八、第七中學校六〇三八九、第八中學校四三四一八、第九中學校三九三八〇、第十中學校五四九一四、第十一中學校四九一七二一女子中學校六〇二三七、圖書館一六二〇〇、運動場六七二六、各校會補助費七二〇〇〇、小學教員獎勵金四〇〇〇〇、留學經費一九九五八〇、補助各職業學校二五〇〇〇、歲出臨時門、杭州大學基金五四二九五、公立醫藥專門學校特別班經費一七四九二一公立醫藥專門學校一〇〇〇、工業專門學校附設職業學校工科二六一六、農業專門學校附設職業學校農科一〇〇〇、公立法政學校三〇〇〇、職業學校蠶桑科一〇〇〇、職業學校水產科五〇〇、女子職業學校產科五〇〇、第一中學校三一〇〇、第二中學校二二二〇、第三中學校八六二一、第四中學校一六四〇、第五中學校二〇〇〇、第六中學校九五〇、第七中學校七八〇〇、第八中學校二〇〇〇、第九中學校二八〇〇、第十中學校一五八〇、第十一中學校二五八〇、女子中學校一二〇〇、圖書館九〇〇、留學經費二三一九二二、(皆以元爲單位)

安慶教育雜訊

▲教廳催辦統計　皖教廳昨電各中校及各縣知事、催將十二三年度統計表剋日辦就送廳、以便彙編、查該廳近數年來、無編印之統計表、教部催辦甚急也、

▲校聯會催經費　皖省教育經費、本學期至今止發一個半月、二月份至今未清、三月份已經外撥者極少、各校現狀殊難維持、於是學校聯合會今日開會、擬大舉索薪、想或可催得若干也、

▲宋如海改期來皖　中華體育協進會幹事宋如海、將於月半到皖、映放全國運動會影片、各節已誌前報、茲聞宋君因會務羈身、改於下月初到皖云、(虞五月二十一)

金陵道屬教育行政會議紀(三)

教育行政人員聯會成立
聯會下屆在鎮江開大會

金陵道屬教育行政會議、二十日起在南京教育廳開會、已於二十二日午前結束、詳情已誌本報、茲將金陵道屬、教育行政人員聯合會成立會情形 並昨日刊載未完之各縣提案原文分錄如左、

▲教育行政人員聯合會　金陵道屬共計十一縣、本屆赴會之各縣教育行政人員因在寧之便、於行政會議結束後、即於二十二日下午一時、在教育廳開金陵道屬教育行政人員聯合會成立會、列席者除金壇揚中兩縣人員會畢先行離省未到外、其餘九縣教育行政人員均列席、首由發起人江寧孫教育局長報告發起斯會之旨趣、遂公推孫閣仙主席、嚴企光記錄、當議決簡章七條、並議定下屆大會在丹徒舉行、照錄該會簡章如下、

(金陵道屬教育行政人員聯合會簡章)第一條、本會定名曰金陵道屬教育行政聯合會、第二條、本會以謀教育事業之發展、經費之維持、互相聯絡、一致進行爲宗旨、第三條、本會會員以本道屬各縣現任縣公署第三科主任、縣視學教育局局長共同組織之、第四條、凡籍隸本道屬之省教育行政人員、得請爲名譽會員、第五條、本會事務所暫設於南京江寧縣教育局內、第六條、本會每年開大會一次、地點以本道屬各縣輪流舉行、上屆會議、決定下屆開會地點及時期、如有特別要事、得開臨時會、地點臨時酌定之、第七條、此項簡章、呈請教育廳核准備案、如需修正、俟下次開大會公同決定、並隨時呈報、

▲各縣提案原文(續)　(六)核交江寧縣教育局局長孫濬源提議教育委員巡歷視察應注意之點案　凡事常加督促、則進行較速、各區教育委員、對於所屬小學各校、視察所及不僅觀其講授、是否合法、必細察學生受課時注意力如何至各科課本、授至某冊某課、必核其與預定、教授時數是否相符、有無缺課、檢查學生課業成績、不僅視其一二較優之作遂加評定、必細核各個學生、前後所作、比較上是否有笋頭日進之妙、教員處理校務、即圖書器具之位置、亦足見其心思、庭隅屋角、均應留意、其掃除是否整潔、如有應行改革之事、當立時逐項提出討論、然後記之於筆記簿、並隨時報告教育局、俟第二次到校視察時、視其是否業經改進、優者當爲之表彰、劣者當力加勸勉、常加督促、自不至於敷衍從事、否則漫不加察、廢弛者固難望其改進、勤奮者亦終必疏懈矣、右案爲江寧縣教育局局長孫濬源擬具整理江寧教育計劃之一、以各縣可以仿行、特提交本會、公議實施、(七)句容縣第三科主任王誠一、縣視學汪泰楨教育局長嚴大奎、指導員孔祥麐提議改進單級教學方法案　學校之用單級教學方法、原非得已、現在教育趨勢、日新月異、而研究教育之機關、多在都市、都市學校單級編製者甚少、故近年以來、研究單級教學法者、已不多見於教育刊物中、可以窺見一斑、但鄉村小學多係單級、小學教師、對於單級教學法、如無深切之研究、何能收圓滿之效果、似宜由省教育行政長官、通知國立省立各校開辦暑期學校時、添設單級教學法一科、以便小學教師前往講習、一面通令各縣、於假期內舉辦小學教員講習會講習、此項方法、是否有當、請付公決、(八)核交江寧縣教育局局長孫濬源提議小學校宜實行課外作業案　小學校放假期間太多、每日放學時間太早、最爲學生家屬所不滿意、夫欲求學校優良、必教師與學生、皆視學校爲樂園、興味濃厚、成績自佳、若師生視學校如傳舍、每日一聞下課鈴聲、即挾書散册、忽忽以去、安得有良好之成績、濬於數年前、因各小學校放學太早、曾擬課外作業事項、請各小學酌擇施行、其關於訓練者、(一)檢查兒童衣服身體之清潔、(二)掃除教室、(三)整理圖書器具、(四)學校園之種植灌溉、(五)販賣部之實習、(六)訓話、(七)談話、談話之資料、(子)使兒童互相談話、教師加以相當之批評、(丑)使兒童各述前日在家所爲之事、教師指導之、(寅)教師向學生講述、講述之事項大概如下、(甲)示以應爲之事、(乙)啟導兒童使知四時節序寒暑之變更、(丙)使知吾人依時變遷衛生之要旨、(丁)使知尋常日用物產之所自出、(戊)講述古今偉大人物幼時之軼事、以資模範、(己)講述校址附近或本縣之古蹟、(庚)示以尋常交際之禮儀、(辛)各就地方示以應興應革之事、(八)爲有益身心之遊戲、(九)教室日誌之記載、(十)襄助教師調製各種表冊、其關於學業者、(一)補習所缺之課、(二)閱覽書報及擇要抄錄、(三)舉行智力測驗或常識測驗、近一兩年、各校多未照行、午後四時、學生即散學歸家、家庭固多不滿、而社會環境異常惡劣、一傳衆咻、在校內四五小時之訓育、不敵其在校外一二小時之薰染、若是則使之出而爲無益之嬉游、不若使之在校實行作業之爲愈也、校內設備、凡小圖書館小博物館學校園、萬不可少、如校舍狹隘無餘地可作校園、則可於庭院內、略植花草、而小圖書館小博物館、則必須設立、近年各校所收學生學費、均留在校內自用、於學費內提出一部分、爲此項設備費、固綽有餘裕況小博物館內、應陳列之品、可令兒童各自搜集、並不須悉行購買、課餘之暇、俾有研究資料、較之僅讀教科書、獲益較大、學生每日課後、所作何事、及研究所得、必一一記之於册、以資稽考、如教師課後、或行私事、不能全數在校、則可輪值在校督率、至春秋季氣候溫和時間、常率學生旅行、爲野外教授及隨時隨地加以指導、興趣既厚、獲益亦多、至地方上將來應辦事業、隨時隨地指示之、俾兒童具有此種觀念、以後投身社會、或可望其見諸實行、此亦公民教育必不可少之條件也、右案爲江寧縣教育局局長孫濬源擬具整理江寧教育計劃之一、以各縣可以仿行、特提交本會、公議實施、(九)丹徒縣教育局局長徐與範視學鮑長叙提議　中等學校招考一年級生應參照小學校畢業標準案　按小學校畢業標準、會經新學制課程標準起草委會於民國十一年十二月在南京開會議決、各小學自當查照辦理、乃中等學校招生、時慮投考人數加多、不易分別去取、往往提高程度、即如數學一門、算術而外、兼考代數應用問題、未免以所不能者病人、其他各科、亦多類此、各小學不免同感困難、加高程度、則多耗兒童腦力、按照標準、則有阻兒童進身、辱苦殊難無方、討論至再、應請廳長明令中等學校、招考一年級生時、參照小學校畢業標準、分別命題、不得有意提高程度、俾去取之便利、失教育之精神、是否有當、敬候公決、(十)金壇縣教育局局長韓大受視學鍾英請議案　爲請議事竊維義務教育之推行、必先廣儲師資、欲廣儲師資、則開辦師範講習所、或相當年期之師範學校、洵爲切要之圖、惟查本省教育公報揭載、已遵令開辦者、僅及半數、推原其故、則以師範單獨設立、經費不易籌措、上屆省教育行政會議時、即有鑒於此、並經議決師範學校與初級中學、如因經濟及師範關係、亦得合設、俾各縣易於舉辦、意甚善也、但各縣所辦之師範、招收學生、均係高小畢業、根柢未固、二年或三年畢業後、以之膺任教職、恐難勝任愉快、鄙意擬就各縣立初級中校內增設師範級、即招收初中畢業生、加授關係教育學科、以一年爲畢業期、似此需費省、而收效宏、則於厲行義教之時、或不無稗助也是否可行、敬候公決、(十一)句容縣第三科主任王誠一、教育局長嚴大奎、縣視學汪泰楨、指導員孔祥麐提議訂定各縣私立小學立案標準案　際此義務教育盛倡推廣之時、各縣每限於經費、多難按照預定計畫如期推廣、竊以整頓私塾而改良之、使之化爲私立小學、實爲推廣義務教育之捷徑、但私立小學應以呈報立案者方可不加取締、查此項立案標準、尚未奉明令頒布、擬由本會議定、呈請省廳核准、通令各縣遵行、以示限制、是否有當、敬候公決、(十二)句容縣提議(人名同前案)訂定外人在內地設立教會小學立案標準案　近來外人在句地城鎮鄉間設立之小學日漸增加、考其內容、不良者居多、不過藉學校名義、而施其宣傳宗教、設校之初、固未報官廳核准立案、地方官吏亦認爲外人所設學校、不加過問、此與國家教育主權有關係、擬由本會議定立案標準、呈請省廳通令照行、以示限制、是否有當、敬候公決、

暨南女子部籌備暑期學校

南京薛家巷暨南學校女子部、因鑒於去年暑期補習學校中來學之僑生及國內小學教員與初中畢業生頗多、且在校僑生無一人回南洋、故又議決自七月十五日起至八月二十日止、續辦暑期學校五週、校中學科分基本科、藝術科、教育科三類、基本科分國文、(讀本、文法、信件)數學、(代數、幾何、算術—補習)三種、藝術科分西洋畫、手工二種、教育科分小學各科教學法、設計教學法、小學行政及組織、小學實際問題四種、除上課外、並組織大規模的中南婦女協會、及華僑女生交誼會、使國內有志研究華僑女界情形、聯絡中國及南洋華人情誼者、並使國內各學校華僑女生願意聯絡、一氣交換見聞者、皆得於暑假中至暨南女子部暢聚、備生宿費分文不收、國內女同胞一概歡迎、合暑期學校與補夏會爲一、誠盛舉也、暑校教職員已聘定章君度、張九如、李邦和、章樂忍、蔡經國、顧逸峯、周文潔諸君擔任、並聘請國內名人及熟習南洋各方面情形之著名職僑、每週來校講演云、

蘇九師籃球隊戰勝五中

江蘇省立第九師範學校籃球隊、素以勇敢著稱名、昨日(五月念二日)來常、與五中作友誼比賽、請王選齡先生爲公正人、於下午三時起、銀角一鳴、雙方球員如生龍活虎、爭勇奮前、角逐於一場之上、來往傳遞、目不暇接、第一時爲十四與十三之比、九師勝、第二時公正人仍爲王君、銀角再鳴、兩方再接再厲、以爭最後勝利、是時彼此勢均力敵、無分上下、卒以九師球員、活潑異常、發無不中、最後結果以三十二與十七之比戰勝五中云、九師隊姓名如下、朱啓宇、史可信、陳爲玢、王金龍、胡家成、吳元章、許瑞棠、仲麟南(隊長)石子堅(指導員)、

理科實驗競賽會籌備續訊

江蘇省教育會理科研究會、於前日上午十時、在陸家浜職工教育館舉行理科實驗競賽會預備會議、列席者有錢夢渭、潘仰堯、楊勝漁、朱有章、趙厚齋、沈嘉徵等、公推錢夢渭主席、會議事項、一件、報告總幹事吳和士與編審員劉之常在揚接洽情形、一件、議決本屆競賽會、確定在揚舉行、決不變更、至會場業已借定五師大禮堂、日期規定六月十二十三兩日、獎品仍照上屆辦理、分團體獎與個人獎兩種、一件、推舉競賽會職員、公推吳和士、錢夢渭爲正副主任、并請曹梁廈、宋農山、吳子修、張子高、王季梁、爲評判員、任孟閑、閆瀚廸、倫桂岩、楊幼靑、張少虹、李伯樵、張勵齋、賈劍靑、夏佩白、曹渤逸、韓巢會、徐巽生、桑園九、左瑞周、孫耀五、臧士奇、陳仲光、劉之常、趙厚齋、吳廣涵、雷鐵之、吳毓振爲會場幹事、即日由會備函敦請、一件、議科學名詞審查會函請推舉十三屆審查代表、當公推植物組爲李詠章、吳廣涵、動物組爲王顯荃、陳谷岑、數學組爲吳廣涵、何魯、即日通知審查會查照、末議及該會大會日期、定八月中舉行、至應行籌備一切事項、俟下次會議、續行議決、迨散會時已過中午矣、

上海小教研究會開會紀

上海縣小學教育研究會、於昨日午前十時半、開普通研究會、各學校教職員之到會者三十三人、公推李頌唐主席、十二時散會、茲將議案錄左、一件、報告參觀團甲組參觀員送到報告一分、各校出版物十三件、一件、議每次開會、須準照規定時間、議決以後普通研究分科研究均准午前十時半開會、如有演講會等、臨時酌定時間、亦請各會員按照通告、准時到會、一件、參觀團甲組朱詩人君報告參觀寧常鎮蘇各學校情形、一件、參觀團乙組杜康侯君報告參觀寧常錫蘇各學校情形、一件、議參觀報告後研究題與的處理法、議決將甲乙組參觀員所提研究問題、由會印發各校、預備下屆開會時詳細討論、

中華職業學校之展覽會

昨日中華職業學校舉行成績展覽會、上午九時開始展覽、到會參觀者極多、如孫總司令代表傅道尹、財政廳代表成靜生、海關朱監督代表張墨卿、市總董李平書、黃伯雨、袁觀瀾、沈信卿、賈季英、趙師復、童季通、朱吟江、朱賓君、高硯雲、吳振聲、徐恩曾、黃樸奇、顧鑄淸、汪景雲、吳志芬、洪賡揚及各報各通訊社記者、學生家長、畢業校友等、約計五百餘人、均由黃任之、楊衛玉、潘仰堯、余翼民等職教員及商科學生等分別招待、是日各部均分別展覽、以商科統計圖表、金融及物價調查、國文書法、英文、算學、簿記等成績最爲出色、工科以實習教材順序試驗、專科筆記製圖等科成績、專科各種工作成績、最爲優美、此外鐵工場之機械、木工場之家具、琺瑯工場之出品、小工藝、電料科之出品、中央木工教室之成績以及學生課外之作品、均極斐然可觀、至學生自治之精神與招待之殷勤、對客之禮貌、以及工科、學生工作之聚精會神、饒有趣味、尤見平日訓練之一斑、又學生所辦平民學校、亦將成績展覽、頗多優美、觀者均極稱賞、晚間俱樂大會到者一千餘人、表演節目、均有精采、

市北公學昨舉行十週紀念

閘北永興路市北公學、於昨(二十三)日舉行十週紀念、典禮上午九時許、各界來賓及諸校董已聯翩戾止、由該校分贈十週紀念特刊、十時開會、首向國旗校旗行禮、唱國歌校歌、次由該校教務主任潘公展先生代表唐伯耆校長主席、略謂本校校長因欲考察各地中等教育狀況、藉資借鏡、此次開會、因時間局迫、一時不及回申、次述校中經過情形、并代表唐校長感謝校董會及各界之贊助、述畢、即介紹來賓袁觀瀾、楊杏佛、陳布雷、胡樸菴諸先生及江海關監督代表張墨卿秘書、校董沈田莘先生等、相繼演說、末由主席代表致謝、下午舉行運動會、雖天時炎熱、而來賓參觀者、仍非常踴躍、不下二千人、直至傍晚、始告散會、

兩江女體師今日開運動會

西門公共體育場兩江女子體育師範學校、定今日下午一時半起在體育場舉行運動會、節目如次、(一)奏樂開會、(二)國歌運動會歌、(三)敎生實習各校、博文女中、四明競學、慈善競學、益智中學、上海小學、本校附小(四)會操(五)國操、(六)疊球倣做操、(七)壘球、(八)五十米決賽、(九)圍陣徒手(十)拉鈴表情歌、(十一)擲籃球、(十二)土風舞、(十三)棍棒、(十四)立定跳遠、(十五)子午劍、(十六)五十米賽跑、(來賓兩德女校)、(十七)百米決賽、(十八)徒手操、(十九)百米低欄決賽、(二十)舞蹈(來賓上海小學)、(二十一)兵式操、(二十二)舞蹈、(兩德)(二十三)遊戲、(來賓上海小學)、(二十四)形意舞「錦園春色」、(二十五)遊戲、(來賓上海小學)(二十六)遊戲(來賓新德女校)、(二十七)足球、(二十八)給獎、(二十九)奏樂散會、(海軍樂隊)、

各國法權委員昨已抵滬

參觀程序俟今晨會議後決定

▲委員團抵滬情形　調查法權各國委員團十一人、於昨晨七時五十五分、乘滬寧路專車離寧、九時三十九分經由鎭江時、並未下車、由買交涉員傅縣知事等登車晉謁、交換意見、停留半小時、旋於十時另六分下駛、於下午一時二十五分抵蘇州、駐蘇李交涉員吳縣張知事暨朱周兩廳長預在車站迎迓、隨即乘輿入城、分別參觀審檢兩廳、及吳縣看守所等、約四小時、於下午五時五十六分、直駛來滬、晚間八時另三分、抵北站、各機關到站歡迎者、吾國方面有許交涉員、楊王兩交際科長、汪秘書、地審廳沈廳長、地檢廳孫廳長危知事、任路局長等、外人方面有美總領事克銀漢、及英日等國副領事等、並有警廳軍樂隊游擊隊、均排列二號月台歡迎、委員團下車後、由任局長等導出大門、乘交署預定之汽車八輛、魚貫赴惠中西旅社下榻、汽車號碼爲八六六七、三五一四、三五一三、三五一五、三五一二、三五一一、三五一〇、三五一一、四六二二、每輛汽車之上、均貼白紙一小方、上書「調查司法委員團」字樣、工部局警務處派中西探捕、前往滬寧車站左近、妥爲保護、至委員團駐節之南京路外灘匯中西旅社、亦由該管捕房派有中西探捕在門首保護、

▲律師公會之招待　律師公會招待法委代表陳霆銳、李彥士、因法委定今日起參觀法庭、特由會雇定汽車二輛、隨同中外委員赴地方廳、第二監獄、引導解釋、以盡地主之誼、惟各法團本有茶會招待之舉、嗣因外委遊宴已早排定、故已作罷、

▲今晨擬舉行會議　（本報特訊）據龐君語記者云、各國代表以長途僕僕、不無勞頓、故決定星期一（今日）上午完全休息、九時在匯中邀集各代表開一委員會議、以決定每日參觀之日程、在未舉行會議之前、尚無何項決定、」記者旋晤交涉署朱科長步蘭、據謂『歸人在甯時、曾與各國代表預定參觀程序、即星期一（二十四）休息、星期三（二十五）上下午參觀英法兩公廨、星期二（二十六）上下午參觀地審檢兩廳、星期四（二十七）離滬、但上項或須臨時變更、』

▲丁文江預備歡宴　淞滬商埠局總辦丁文江、因各國委員已抵滬、擬擇期單獨代表商埠局公署宴請各委員、其地點已假定大華飯店、除委員團外、其陪宴者請許交涉員傅道尹朱監督嚴警廳長審檢沈孫兩廳長關聶兩正會審官等云、

▲龐甸材君之談話　省署司法秘書龐君、既抵匯中旅社、本報記者即往訪謁、氏言『此次各國法權代表、自京津以至漢寧蘇州、將法院監獄一一參觀後、對於吾蘇之司法情形、雖尚無表示、惟吾蘇法院、向持積極進行主義、自信關於各項組織、均依法定、當無不合之處』、記者又問各國代表之行踪、據云『各代表本定到滬後、即於二十七號乘大連輪赴青島、惟因杭州交涉員迭電堅邀、故到滬後、擬赴杭一行』然後赴青島云云、龐君現雖稍有胃病、而精神極飽滿云、

▲各法團擬意見書　本埠各法團、因各國司法委員來滬調查、又適值交涉收回滬廨之際、關係法權、殊爲重要、聞已由陳霆銳君擬具關於收回領判權之意見書一通、擬交由各法委、以資參考云、

▲各招待員之寓所　省署司法秘書龐甸材、此次奉委爲招待法權代表主任、昨晚與各國代表一同到滬、計此次偕行者、省署二人、一爲龐君、一爲周昌壽君、總司令部二人、一爲盛家良君（軍法處一等軍法官）、一爲張德蔭君（總司令部洋文秘書）、茲將四人之寓所錄後、

姓名	寓居地點
龐甸材	大東旅社十號
周昌壽	大東旅社九號
盛家良	大東旅社六號
張德蔭	大東旅社十一號

▲各國代表之寓所

姓名	國別	寓居旅館
Jacobs	美國	禮查飯店
鄭天錫	中國	匯中二〇七號
Garstin	英國	匯中二二一號
Angelino	荷蘭	匯中二一五號
守屋和郎	日本	匯中三一五號
Turner	英國	匯中一〇二至四號
王榮廷	中國	匯中三一八號
許維震	中國	匯中三二二號

事前、本由交涉署在匯中預定房間六個、爲二一五號、二二一號、二〇七號、二二五號、三一五號、三一八號、（外間所載、號碼有誤、）後因房間不敷、隨又增添一間、美代表吉可勃、則到滬後、即偕美總領事克銀漢赴禮查飯店、他若法代表Tautant意代表De Rossi則均寄寓滬友處、不住於匯中西旅社、所有各代表之行李、則暫存匯中、定今晨啟取云、

▲司法機關之布置　本埠司法機關昨已將廳內會客廳布置、作爲招待各委員處所、並面諭各官員吏警、一體不准請假、又令知看守所所長朱材、俟委員團參觀時、押犯家屬暫行停止接見、以免嘈雜、江蘇第二監獄典獄長、昨日亦奉命佈置各工藝場以待各委員參觀、並聞地檢廳孫紹康檢察長茲奉法部電令、俟各委員在滬考察畢、所有豫魯各省內地續行調查、特派孫君伴同前往指導、惟孫去否現尚未定、大約須各委員在滬考察事竣、再定行止、

▲浙省派員來歡迎　浙江高等審判廳陳廳長、因各國司法委員、已經來滬、浙省法庭、早已布置、特派朱推事來滬向交署接洽、歡迎赴杭一行、惟委員團之行期尚未定奪云、

▲商界態度之冷靜　各國調查司法委員、定於昨晚抵滬、昨據記者調查、本埠商界對之決取冷靜態度、重要商業團體、曾於事前經一度商議、決不加招待、原定設宴歡迎之議已決取銷、

滬廨案繼續交涉

各國領事之態度

收回滬廨案、業由丁總辦會同許交涉員向英、美、日、三國駐滬領事於上星期五開始交換意見、前昨二日、因領署休假、自今日起陸續正式開議、本埠律師公會各法團、前本有組織委員會之提議、茲因交涉業已開始、此舉暫緩提出、法團代表、仍隨時與官廳磋商步驟、以利交涉進行、又日前由陳霆銳大律師所擬之計畫書、現已脫稿、並已交與商埠總辦丁文江、昨據公署方面消息、該計畫書之內容、甚爲精密、丁總辦爲慎重將事起見、主張召集上海各法學專家、詳加研究、以便集思廣益、俟各法學專家研究認可後、再行會同當局依照計畫向各國領事、作竭力之進行、又據日領事館傳出消息、謂各國領事對我華人收回公廨運動、曾有數度之會商、閩美法日各領事、意見已趨一致、惟英領事方面當有多少問題云、

淞滬保衛團昨日校閱

昨日下午三時、上海縣十九市鄉保衛團、在西門公共體育場舉行校閱典禮、茲將當時情形分別紀后、

▲會場佈置　場中高升五色國旗、北首草棚內特設大菜檯一、椅座二十餘位、專備到會官紳坐憩、作爲臨時校閱廳、草棚正前、並懸紮紅布、以資壯觀、

▲到會各團　二時過後、各團陸續趕至、先後入場、計閘北三百人、（內有騎巡隊二十名）、董家渡二百人、浦東張家樓四十名、南市一百六十人、法華一百人、北新涇三十二人、閔行三十人、楊思鄉三十人、洋涇市一三四支團七十八人、周家橋二十四人、諸翟二十八人、虹橋二十人、江橋二十人、漕河涇二十人、華漕十六人、蒲淞市十一人、引翔鄉十八人、日暉橋八人、曹行六人、塘灣七人、顓橋六人、馬橋六人、北橋六人、共約一千四百餘人、抵場後、由副官邱名九指揮、排成整横式待閱、

▲參與人物　除上海縣知事兼全縣保衛團監督危道豐、及副監督兼總教練李英石外、本埠各官員之到場者、有江蘇清鄉督辦兼全省保衛團總監督沈同午、松太兩屬清鄉專局駐辦嚴槐林、滬海道尹傅彊、戒嚴司令兼警察廳長嚴春陽、因病未到、交涉員許沅、因招待司法委員、委科長金克松代表、縣警察長熊一二三四五六區警察署署長、暨地方紳董沈信卿等、是日門禁不限止、故各校童子軍、並男女再賓、亦有一二千人、

▲校閱順序　二時三刻、危知事李總教練、偕同沈督辦傅道尹等分乘汽車蒞場、場中軍樂大作、即由邱指揮官發令立正、舉槍致敬、李總教練先將各官員引入棚內小憩後、乃傳令到會團長聚集點名、點名畢、遂陪同沈督辦傅道尹等、環行操場一週、校閱各團隊伍、所過各團、團長撇刀、團員舉槍、一律肅然致禮、校閱後、回至校閱廳前、邱指揮即發令、由整横式改爲縱式、按次向校閱廳前排隊而過、各團精神充足、步伐整齊、沈督辦傅道尹頗加稱譽、而尤以南市保衛團爲最、

淞滬保衛團校閱時之攝影

（一）　1沈同午　2傅彊　3危道豐　4李英石

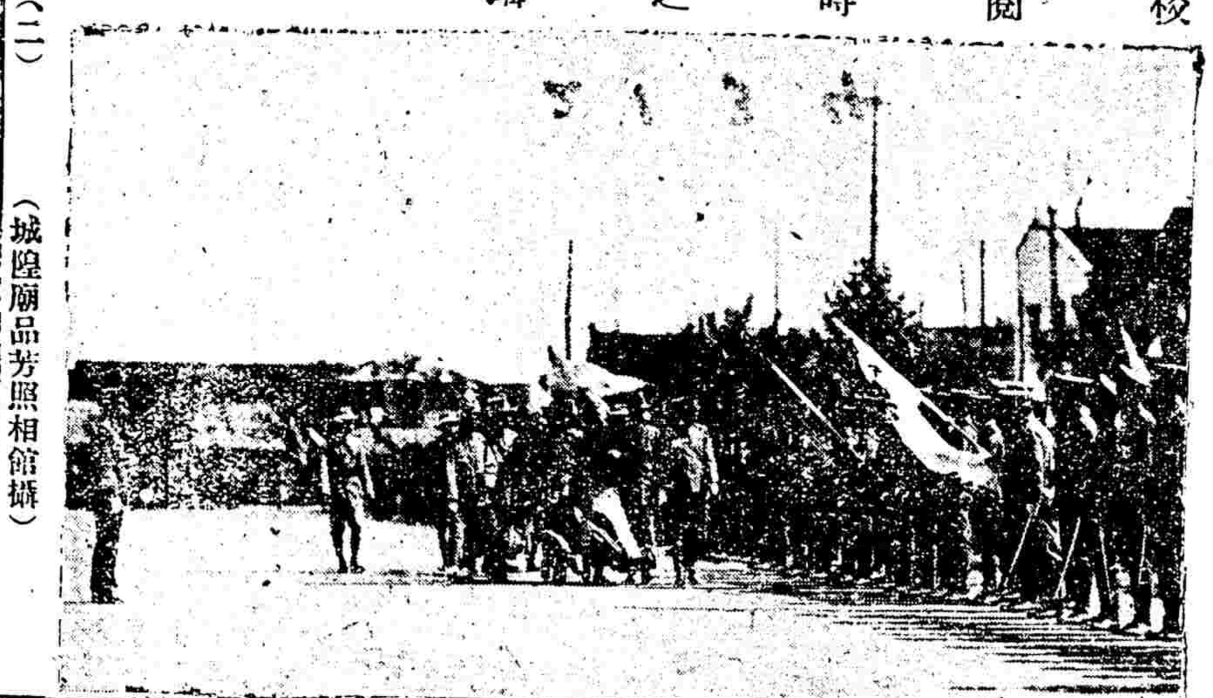

（二）　（城隍廟品芳照相館攝）

▲官員訓話　校閱畢、即由李總教練召集到會各團團長、南市穆恕再葉惠鈞、閘北尹郁夫陳安甫、董家渡朱少圻、法華楊肖岩、蒲淞市顧潤桂、北新涇劉志濂、諸翟張春洲、漕河涇楊心正、閔行謝家圻、楊思鄉龔少卿、等二十餘人、至場中訓話、沈督辦謂余自承之清鄉督辦以來、對於人民組織之保衛團、最爲注意、蓋保衛團非特能保護地方、且能消弭匪患、又據某軍事專家言、中國內亂之所以長此不休者、實因軍制不良、彼云最適宜於中國者、爲瑞士之義務兵制、所謂義務兵制、與現今之保衛團編制、大旨略同、故深望推而廣之、他日造就利益、於國家前途自未可量也云云、次傅道尹致賀詞、由秘書代表宣讀、詞曰、今日本道尹偕危知事兼監督李監督兼總教練、檢閱上海全縣保衛團、對此精神磅礡之團員、胸中實非常愉快、查保衛團性質、爲補警察所不及、而上海地居衝要華洋雜處人類不齊盜匪所在多有保衛團之責任、實較他處爲重大、因而當事者對於團員之訓練、亦較他處爲進步、年來戰事頻起、而上海閭閻、仍能安堵如常、保衛團與警察通力合作之功、實不在少、惟以前對於全縣統一聯絡諸點、不免少所注意、本道尹蒞任以後、即令張前知事辦理此項統一事宜、近同危監督、又本前任未竟之志、積極進行、遂有今日盛大之檢閱、此實本道尹代爲全縣人民對於全體團員致其敬意者也、惟上海區域、因商業上地理上關係、將來仍當益臻繁盛、則保衛團之有協助於警察者、亦必日趨重要、全體團員、當應本其固有之精神、加以勤慎之訓練、蔚爲模範、此固地方之福、亦本道尹所厚望焉、又危知事兼監督訓話云、保衛團職務重要、已經沈督辦說明、今見各保衛團精神甚好、本知事有二種希望、一各團團員、同在一縣辦理公益、深望各團不分畛域、遇事互相協和共事、以收守望相助之效、二勤加訓練、造成保衛團模範、余有厚望焉、次李監督訓話、謂余處於監督兼總教練地位、今日檢閱各團團員、對於課操及內場功課、勤加操練、精益求精云云、訓話畢、集合各團官佐、並邀請來賓沈信卿李平書等合攝一影、各團遂散操、又閘北保衛團於散操後、因事先與英法兩租界接妥、准予全身武裝通過河南路、至北火車站散隊、租界中行人及商號、因見此華界保衛團武裝通過租界、係第一次創舉、爭先觀看、途爲之塞云、

藥業夥友昨已罷市

本埠南北市藥業夥友、因迭次要求加薪、未得店東方面諒解、自昨日起全體夥友已實行罷市、故各藥店均雙扉緊閉、一般因病購藥者、均無以應、夥友方面、自罷市後、秩序尚佳、聞上海縣危知事、以藥業友誼會前經具呈到署、要求加新、一面正在飭令藥業董事毛子堅王星泉二人、請其酌量加薪辦法、一面諭令各店夥友、不得罷工、及越軌暴動、並責成友誼會代表、分投勸令靜候解決、而今各店夥友不遵諭令、擅行停市罷工、有碍病家生命、事爲重大、已飭令縣署稽查前往藥業友誼會、切實查明具報、又訊、藥業信義堂和義堂二公所、以各藥店夥友昨日實行罷工爲要求加薪之要挾手段、不特損害營業、兼且與病家關碍、決定開公所聯席會議、討論對付方法云、（大華社）

捲烟稅潮可望調解

省委已與烟業會長接洽

上寶區捲烟特稅自朱少梅接辦後、改認稅爲實貼、烟商因營業困難、又恐受苛查濫罰之痛苦、相率停售捲烟、業已四月餘、陳省長迭接上海總商會及各團體函電呼籲、特派顧祖皝君來滬調解、聞南北捲烟業聯合會會長陳良玉沈維挺、昨與顧委員接洽、已有途徑、不日當有解決希望云、

陳陶遺并無出巡意

國聞社云、江蘇省長陳陶遺日前傳聞有定期出巡之說、昨據省署來滬某君云、陳省長現因政務紛繁、并無出巡之意、外間傳說、并非事實云、

法公使復拒毒會函

中華國民拒毒會、前曾函請北京法公使、轉飭滬領事、查禁法界販土機關、日昨該會接到法公使復函、謂已由上海法界當局查獲多家、依法罰辦、茲將原函摘錄如下、

中華國民拒毒會鑒、敬復者、前准貴會函請轉飭上海法租界領事查禁界內販土機關一案、敝國駐滬領事聞悉之後、即派人於三月十一、十二、十三、十七、二十一、二十四等日、前往所指各地詳細調查、查獲源和、協康、源裕、偉記等數家鴉片、當予沒收照罰、吾法租界當局、甚願用各種方法、剷除鴉片貿易、凡探得可疑之店鋪、無不派員查究、屬吏如有不盡斯職者、當嚴行處置以儆、貴會此後如有關於此項消息、仍望源源報告、不勝歡迎、專此奉復、幸祈鑒察、並頌公安、法蘭西民主國駐華公使瑪泰爾簽、

閘北各團體籌備歡迎丁文江

本埠閘北各團體及各同鄉會各馬路商聯會等五十餘團體、於昨日午後二時假紹興同鄉會、開籌備淞滬商埠丁總辦之歡迎會、當經議決訂於本月二十八日（即星期五）下午二時在一品香舉行、並柬邀地方各長官蒞會、即公推王曉籟謝三希林炎夫趙南公宋士驤王彬彥卞海程諸君籌備一切、並聞是晚有愛克界三路商聯會董事長謝三希君邀請預會全體、在大新舞臺觀劇、以助餘興云、

縣聯會大會通告在蘇舉行

—七月一日—

江蘇全省縣議會聯合會、本屆七月一日常年大會、經委員會議決在蘇州閶門內舊皇宮吳縣縣議會會場舉行、該會昨通告全省議參兩會函云、逕啟者、本年七月一日、爲本會恢復自治後三周常年大會、開會地點、經委員會多數贊同、仿蘇社辦法、本年在蘇州舉行、已得吳縣議會函復歡迎、茲定於七月一日即夏歷五月二十二日下午一時在蘇州閶門內舊皇宮吳縣議會會場、開全省縣議會聯合會大會、改選委員、討論事件、屆時務請貴代表撥冗蒞臨爲荷、爲致某某縣議參事會江蘇縣議會聯合會會議啟、附（一）如有議案請於六月十五日以前寄出、俾本會至遲十日收到、得及印刷、排列議程、（二）本會常費、請各代表查照來單向各貴會代收後攜帶繳付、（三）各縣代表到蘇在閶門外、賃定旅館後、即請赴本會臨時事務所報到、（一）本會臨時事務所設於蘇州閶門外蘇州飯店內、於會期先一日派員駐所接洽、中華民國十五年五月念三日、

上海市公所修築各馬路

上海市公所李總董、因所轄境內各處路政、現當急謀整理、規劃盡善、故已擇其最要地點、先行興工翻築、已由路政工程處主任、派員在城廂內外各要路分別查勘明確、將路面低陷不平者、趕速修築平坦、華法交界之民國路、尤爲交通繁盛之區、其路面俱用滾路機施工堅壓、以求結實、而資垂久、外灘之新馬路、爲華商電車往來要道、路工亦甚重要、故已按照前次規定試辦方法、切實進行、在裡外兩面、俱用長方式之石塊排砌、中和細沙、現從關橋以北至十六舖爲止、先行開工築砌、其橋南直達薛家浜一帶、亦將繼續進行、聞此項石塊材料、係由承包工頭向太湖方面採購、擇其結實者、方爲合用、如有性質鬆劣者、概由路政工程員驗明挑剔、並每日派撥員司及衛生警察在各段路工從嚴監視、以昭鄭重、

屠宰稅分充教育經費

上海縣公署、昨奉江蘇教育經費管理處訓令云、案奉省長公署第七二四九號指令、據本處呈爲屠宰稅施行細則第十四條、所載解款方法、擬酌予變通、祈鑒核示遵由、當奉令開呈悉、應准如擬通令各縣遵照、分別辦理、此令等因、奉此除咨財政廳外、合亟令仰該知事遵照、自奉令之日起、迅即轉諭認商按月將所收稅款、分別正稅公費、公費一項、除該商留支及解廳交縣、各數照原分別辦理外、應將解處二厘內三分之一銀、連同九二正稅、逕交中交兩行教育存庫、報解本處核收、毋得違誤、致干撤換、切切此令、

朱曉雲對宅地稅之意見

市民朱曉雲昨爲淞滬宅地稅事、致函商埠總辦丁文江氏、有所陳述、首述市民反對宅地稅之主因、有下列之建議、（一）宅地稅應徵取於有資產者之業主、（二）限制業主不准因徵收宅地稅、增加房金地價、致重平民負擔、（三）徵收局倘爲便利手續起見、宅地稅間接向承租者徵收、應在收據上註明可實足抵作租金、（四）宅地稅之收入、完全充作市政經費、絕對不能移作別用、（五）隨時將收入支出預算決算、佈告市民、以示從公、

豐縣議會推定制憲代表

江蘇省憲法會議籌備會、昨接豐縣縣議會參事會公函云、逕啟者、案准貴會篠代電、以全省法團於四月十日開會、通過組織法十一條、第一條第二項、每縣縣議會及參事會、合選出代表一人、第五條選舉方法、由各該會自定之等因、准此、敝會等遂於五月十五日開聯席會議、到會者已足法定人數、制定選舉法、即於本日設匭投票、先舉會議代表、次舉候補代表、張蕁九得十七票、當選爲會議代表、王景山得四票、當選爲會議備選代表、相應將投票選舉情形、及當選人姓名函達貴會查照（下略）

硝磺局函請警廳協助巡緝

淞滬警察廳嚴廳長昨接江蘇全省硝磺總局公函內開、案查蘇省硝磺運銷事宜、奉令改歸敝局直接辦理、所有前裕民公司暨分銷各支號、一律取銷、茲在松江並上海南市分設支局、遴派張藩爲該兩處支局長、除委任並分派稽查員帶領緝私目勇分投巡緝暨分函知照外、相應函達貴廳查照、並祈協助云、

廳令稅務公所整理繭捐

上海稅務總公所以現在鮮繭上市、由各處運輸來滬者、其數日益增旺、現奉財廳長令飭對於鮮繭征稅、必須注意整理、除已飭知滬寧杭車站稅所遵照外、仰即妥爲規劃、擇要添設臨時稽查所、委派委員、專事查核、以杜隱漏等因、故已遵照辦理、轉令所屬各分卡主任、一體注意、如遇運輸鮮繭過境、應即嚴加稽核票貨是否相符、切實整理、毋稍疏縱、一面將各分所收稅比額、大加規劃、以期稅款有增、而袪積弊云、

米聯會通知米客領照運米

滬北經售米糧公會、前因米客在內地運米來滬、須領銷地縣署執照、輾轉手續、需時約半月以上、曾將困難及損失情形、詳函上海總商會、請與官廳商給、將此項運米執照、交由上海總商會或仁穀公所轉發、由北米業團體、由各客具領、以省手續、而維民食等情、會紀前報、日前滬北米業聯合會接總商會函知、縣署已將此項運米執照送交該會轉發、以省手續且印稅等費概免、米客運米可由該會開單往領等情、昨該米聯會特通知各帮米業團體轉知各米客、如需請領、可報告該會轉向上海總商會請領、可隨時填發云、

曹家渡電話接通

華界電話、已自閘北沿滬杭鐵路而南、植桿架線、以達曹家渡、其工程業已完竣、茲復在曹家渡浜北振泰紗廠門前、在蘇州河中、安置水底線、以達南岸、將來即可展引至小沙渡周家橋等處、曹家渡六區警署、向中國電話局裝來至華界電話、已於昨日通話、

白粳米價高漲

本埠上白杜粳三四日前每石已至十七元、嗣又繼續高漲、至前日每石最高價十七元三角、最低亦須十六元零、昨日市況寂寥、到貨尚不少、但各行均無意羅進、故價無上下、各糧食行門市上白粳昨糶每石十六元六角、較前日漲二角、據米業中人言、杜粳產於常錫一帶、去年歉收、又被奸商在內地大宗購買、遂至告乏、目前杜粳中之一種薄稻米幾至無處購得、可見奸商囤積之多矣、

日僑商會長回滬

本埠日僑商會長兼日華紗廠事務董事田邊輝雄氏、前因事回國、昨乘日郵船長崎丸回滬、

王正廷由甬返滬

王正廷南下來滬、即返奉化原籍、聞王氏已決今日由甬回滬、出席道路會之歡迎會、稍作勾留、仍須返津、

兩學生代表團將赴粵宣傳

北京學生總會宣傳三一八慘案代表團及留日學生歸國代表團、日前離滬赴杭、歷在浙江省教育會、私立安定中學、省立農業學校等處、先後舉行演講、頗爲忙碌、始於前日乘早快車回滬、現悉該代表等擬於五卅前聯袂赴粵、作有力之宣傳、一俟購定船位、即當首途云、

徐蘭墅昨宴商專校友

江蘇實業廳長徐蘭墅昨日正午在功德林設席、宴請省立商業專門學校旅滬校友、到朱德軒黃揆伯沈雁南周孝庵蔣夢芸葛惟會馮子明等二十餘人、由徐報告此次辦理費城賽會之經過情形、并由黃前校長等相繼演說、決定將上海同學會會務擴充、至二時散席云、

二路商聯會催查納稅資格

本埠五馬路江西路商界聯合會、根據上屆聯席會議案、對於本屆華人納稅選舉問題、非常注意、當場公推王庭傑陳春盈金從仁等諸幹事、分段接洽、並發出調查表千餘份、現在報到者已有十分之五、因爲期已近、勢難再延、定今明兩天、再往續催、該兩會日內尚須舉行聯席大會、討論一切辦法云、

滬商協會今日開會

滬商協會、因第三屆徵求揭曉、爲期已迫、茲定於本月二十四日七時半集會、討論進行辦法云、

絲繭展覽會草章擬定

五省總司令孫傳芳近發起絲繭展覽會、定本年八月在南京開會、此次由杭過滬時、曾面諭徐郭兩實業廳長草擬章程、積極進行、已將草章擬妥、將來或須擴大範圍、同時展覽綢緞、以資提倡國產、皖省亦擬加入、江蘇實業廳長因費城賽會事務、業已結束、定明日當返、謁孫討論展覽會徵集出品辦法云、

籌備五卅紀念

▲喪葬籌備處展期開會　五卅喪葬籌備處本定昨日下午二時開會、臨時有一部分出席委員、認爲所列議題中、有須先與所代表之團體先經一度商妥後、方可表示意見者、當經籌備主任徵求在場各委員意見、均表同情、遂決展期至二十五日（星期二）下午二時再行開會、又五卅死難烈士顧正紅及王奎寶家屬昨赴喪葬籌備處面向各委員請求撫卹、當由林鈞答復、謂須俟討論得有切實辦法後、再行通知云、

▲各團體議定參加人數　本埠商總聯會、二學生會、工會各團體、因五卅舉行奠基禮、爲期已迫、會場秩序、亟應商定、因於聯席會議決定每團體參與追悼典禮、祇派代表四人爲限、以示限制云、

▲滬南商聯會表示態度　滬南商界六路聯合會、爲五卅週年紀念將屆、本路市民自當有所表示、以誌不忘昨特致各會員函云、逕啟者五卅週年轉瞬即屆、本會爲商民結合團體、屆時自當有所表示、回憶去歲五卅、一般莘莘學子、橫臥血泊之中、商界工界、則以罷市罷工爲後盾、犧牲如許生命金錢光陰、結果竟一無所得、吾人思能不痛心、（中略）本會擬屆時聯合各團體、開一追悼大會、去年工商學所提出之十三條、重行提出、並致電北京外交部向公使團嚴重交涉、謀一澈底解決辦法、本路各商店應於是日休業一天、以表哀思、而雪奇恥云云、

▲嚴春陽允於是日到會　國聞社云、五卅喪葬籌備處委員成燮春等、昨因五卅奠祭禮事、特往淞滬警廳晉謁嚴春陽廳長、面請屆時蒞會、並派警察維持一切、當由嚴廳長接見、首詢關於喪葬籌備情形、由成等詳細答復、嚴廳長允是日親自到會、並派警到場維持秩序、惟希望商界注意秩序、勿使有其他不規則舉動云、

▲文治大學昨開紀念會　本埠文治大學學生於去年五月二十三日、爲援救內外棉紗廠工人募捐被捕、爲五卅運動之發難、事後該校遂以五月二十三與卅兩日、定爲紀念日、載在校章、昨（二十三日）值一週紀念、於上午九將、由該校校長召集全體職教員暨全體學生、在該校大禮堂開會紀念其秩序如下、（一）主席（倪校長）報告開會紀念之意義、（二）職教員演說、（三）上海學生聯合會代表張君報告五卅運動之意義及其影響、（四）同學追述當日之事實、末後由學生劉秉鈞講演五卅後中國學生應有之覺悟、並議決由職教員與學生共同籌備文大五卅一週紀念特刊、十一時半散會、

今日江灣賽馬之預測

第一次兩哩跳浜、（一）Chesterfield吉士飛、（二）Copperrine孝不買因、（三）Unguard 凡加特、

第二次七法郎、（一）Reinforcement 路因福司門脫、（二）Spearmint 司班明脫、（三）Grand Warship軋雷華歇浦、（如Wassenfield華倫飛起步仍可勝）

第三次四分之三哩、（一）Little monk 立得門克、（二）Cauliflower考立府拉外、（三）Alsatian 阿山體恩、

第四次九法郎、（一）Announcement阿能司門脫、（二）Christendom開力司胎郎、（三）Charcoal查可而、

第五次一哩半、（一）Poppyland拍背蘭、（二）Wellington 惠靈登、（三）Sportsmanship 司得此門歇浦、

第六次一哩四分之一、（一）Local Tea 落克而體、（二）Jolly monk橋來門克、（三）Little Tartar立得而太太、

第七次一哩四分之一、（一）Churchdom秋去郎、（二）Distinction 迪司聽克性、（三）Polydamus 泡落台末司、

第八次一哩、（一）Avert 阿石脫、（二）Pleasant Centure 潑來生脫凡巧、（三）Maoriland馬立蘭、

第九次一哩、（一）Lady Love來台拉夫、（二）Prince Talisman潑令司太力司門、（三）Red Deer來特第阿、

第十次一哩、（一）Scintillating Star雪鐵來丁司帶、（二）Jolly Bill橋來別而、（三）Wisdom偉司郎、

第十一次一哩半、（一）Prince Robert 潑令司老白脫、（二）Greenville軋令惟而、（三）Crusader克路由大、

填塞陸家浜工程之進行

南市陸家浜自上海市公所決議填塞後、即由該公所工程處、積極進行、已于昨日實行分段填塞、先從迎陵橋附近一帶起首、然後續行輪及全部云、

保衛捐改收大洋之反響

閘北市民所納之保衛捐、向以小洋計算、譬如一角二分、祇須小洋一角、銅元二枚、此次閘北保衛團忽然改收大洋、一般市民、咸紛紛起而反對云、

汝南學校校長周爾莊自殺

傷勢甚重　起因於妾

在美租界北山西路楊家汝山北首河南里第二百七十六號門牌開設汝南學校之周爾莊、於前晚六時餘、竟以自殺聞、記者探訪所得、彙誌如下、

▲周爾莊略歷　周爲浙江奉化人、現年四十八歲、遜清之季、曾青一衿、民二被聘來滬、任某姓家庭教授、旋厭拘束、乃自設汝南學校、教授之法、新舊兼輔、頗得學生家屬之信仰、是以校務逐年發達、周有老母、行年八十、現居鄉間、周因旅外謀食、不能躬奉甘旨、乃使其妻舒氏伴母鄉居、挈領其子阿根與童養媳胡再花來滬、在校讀書、阿根與再花年事相若、而家中炊掃之職、均由再花任之、因校中未曾僱傭僕役、至前晚同時受傷之婦人、則非周妻、乃爲周妾、姓龔名瑞卿、今年二十三歲、其人本爲廣東某姓之婢女、六年前其主人送與其戚龔姓者作侍姬、龔年已耄、見其性品輕佻、知非安室者、遂聲言轉送與人、時周僱有傭婦、與龔家相識、由其介紹、爲周側室、此五年前事也、

▲自殺之起因　周自娶龔後、自問衰年、伴此嬌妾、料其衷心不滿、於是寵愛備至、蓋欲羈縻其心、共相終始焉、不意龔氏恃寵而驕、周則由愛而懼、遂造成今日自殺之局面、當其起因、該校辦有英文夜課、任教職者、爲周之舊日學生、其人於今年二月間另有他就、遺下教職、乃由一二十九歲黃姓者任之、其人爲蘇州人、日間另有職事、晚間在該校任教職、晚膳寓宿、由校供給外、按月送洋八元、黃自進校後、龔氏與之甚暱、每日課餘、要求黃授英文、外間不無疵議、周亦姑任之、迨至本月十五號黃某告假回籍、而龔氏亦於同日出外未歸、至十七日晚間、黃來校授課、龔氏亦旋踵而至、周仍忍默無言、時周有外甥名侯啟芳、業揩磁生理、現因失業、暫寓舅家、目見黃龔所爲、頗爲憤激、且責其舅之非計、周被侯言激動、乃至房中責妾、謂子既有心上人、請隨之去、龔聞斯言、要求付給其一千元之贍養費、並誣周破壞其聲名、每日拍棹擊桌、怒罵喧鬧、至有五日之久、前晚周實無可忍、且思大好名譽、敗壞已盡、於是殺機起矣、

▲自殺之經過　周被龔之刺激、乃携五寸長之利刃、趨至亭子樓、緊閉房門、引刀先去其勢、遂後自刎其頸、當其自殺之時、龔猶在後門外向隣人訴說其夫誣其不貞、作申申之詈、時周子阿根、見其父閉門無聲、扣之不應、乃向樓下告訴隣人、龔亦尾隨上樓、推門不入、乃用扶梯架於窗間、龔乃匍匐而往、由進窗門、見周已臥血泊中、而周見龔、怒氣驟升、欲同歸於盡、遂持刀立起、向之直刺、龔懼躍下、脚部受傷、而周亦開門而出、蓋欲尾隨下樓、因受傷過度、旋倒地上、不省人事、移時方甦、送往同仁醫院醫治、而受傷之龔氏則車送仁濟醫院醫治、因傷不重、敷藥裹傷、旋即出院、

▲受傷之情形　周之傷痕有兩處、其一在陽部、尚未截斷、車到之時、已由該院醫生爲其完全割下、腎囊雖破、睾丸未損、故於下部傷勢雖重、未至喪命、其一在喉際、食管已斷、氣管割成一洞、幸地位在頷下、游氣一絲、未至中斷、氣管當晚補就、食管則於昨日晨間接成、據醫生云、昨晨接食管上悶藥療治、旋能甦醒、此乃佳象、苟在四十八小時中、病象不變、方無性命之虞云、

大有捲烟充公之覆函

本埠大有烟草公司、前因裝寧波捲烟、被甬地捲煙二五捐局扣留、曾由浙江路商界聯合會、分函各機關、請援釋放、該會昨得稅務總局杜局長覆函云、逕復者、接准來函、以大有公司烟件、被寧波查驗所扣留、請飭發還等因、准此、查此案於本月一日、據寧波查驗所快郵報稱、四月二十七日在輪埠查驗、見有二萬五千枝裝大塁年牌紙烟一箱、五萬枝裝愛克司牌紙烟四箱、驗其所貼出廠捐印花破舊不堪、當將烟件扣留到所請示核辦等情到局、當以廠花破舊、顯有套用舊箱、張冠李戴、希圖朦混情弊、即經指令該所、將烟全數充公在案、茲復據大有公司函稱、此項廠花、係去年向閘北各徵處所購、即此一語、已足證明其舊花重用、查去年所購印花、何遲至今年四月始行貼用、日期相隔如是之久、而印花又已破舊不堪、安知不以一花兩用、居心取巧、本局對於此案、認爲極有充公之理由、所請將烟發還之處、碍難同意、至來函所稱一再函請未本答復等語、殊不可解、查本局對於各處來函、無不隨到隨復、關於此案、並未接有貴會來函、恐有誤會、特此函復、即煩查照、此致南北浙江路商界聯合會、杜友樵啟、

縣議會選舉制憲代表之規程

上海縣議會議長吳錫綸、昨致參事會函、以接江蘇省議員公函云、逕啟者、案准縣參事會函、以接江蘇各縣憲法會議籌備會電囑依照組織法第一條至第五條之規定、舉出省憲法會議代表、本會前日當會公決、函請縣議會擬訂選舉方法、及選舉日期、於五日前通知本會各參事員、公同選舉、相應函復、即請察照施行等由、敝會亦先接准該會電囑選出代表、並附省憲會議組織法到會、茲於本月二十二日大會三讀、議決選舉規程十條、並定於本月二十七日午後二時開聯合選舉會、爲特檢奉規程一分、函請台照、準時蒞臨爲荷、

（附江蘇省憲法會議上海縣議參代表選舉規程）第一條、上海縣議事會及縣參事員爲選舉江蘇省憲法會議、上海縣議參代表特聯合組織選舉會、第二條、江蘇省憲法會議上海議參代表由縣議事會議員及參事員爲選舉人合併選舉之、第三條、本選舉會以縣議事會議場爲選舉場、第四條、本選舉會定民國十五年五月二十七日爲選舉日期、第五條、本選舉會由縣議事會議長召集之、第六條、本選舉會開會時、以縣議事會議長爲主席、第七條、本選舉會檢票員由主席指定之、第八條、本選舉會非有全體選舉人半數以上出席不得選舉、第九條、本選舉會用無記名投票法行之、第十條、會議代表及候補人分兩次選舉之、均以得票最多數者爲當選、票數相同抽籤定之、

浦東工人械鬥案調解停頓

中國社云、浦東湖北幫工人與江北工人械鬥案、已由湖北江北兩同鄉會出任調解等情、屢誌本報、江淮同鄉會、據該幫工頭吳錦濤報告、謂湖北工人、當羣衆還兇時、將遊巡隊警士毆傷、巡警乃盡力制止、該工人始畏懼爭乘駁船圖逃、因人多擁擠落浦致斃二人、今湖北工人、意圖陷害、在地檢廳控告謂該二人係鄙人（吳自稱）毆傷落水、檢廳已出傳票傳我到案、實屬被寃、請求援助云云、同鄉會據報後於昨日下午二時許會議討論、其情形如下、首由成燮春報告與湖北同鄉會已擬就呈文、請求警廳、將在押湖北工人、先行保釋、再謀善後云云、經衆議決、湖北工人、在調停期間、意圖陷害江北工頭吳錦濤、于進行上已發生障礙、本會應暫緩會呈保釋該幫工人、俟湖北同鄉會誠意確商後再議進行、表決通過、並當推顧竹軒、成燮春二君代表本會、相機辦理此項交涉、議畢散會、

擺戶函請修理虬江路菜場

上海各路菜場攤戶總聯合會總務主任潘冬林、昨致虬江路小菜場經理徐幼棠函云、敬啟者、茲據敝會會員聲稱、虬江路義品里口菜場年久失修、一遇天雨、漏處甚多、致各菜攤租戶、恒出怨言等情、查該菜場之屋、係先生經理、合將敝會會員言論函告、希惠憐攤戶等淋雨之苦、即望早日修理、再沿菜場每日堆積垃圾、希煩督促掃夫役、勤加挑去以免發生疫癘、諸希鑒察、務懇從速辦理、公德私交、均甚感激、

消費合作社成立典禮

籌備有日之消費合作社、於昨日下午三時、假啟秀女校行成立典禮、到有會員百餘人、來賓數十人、由王雲五主席、略謂消費合作社、屢見失敗故本會力求縮小範圍、主要目的、在救濟現代不良的經濟組織、與努力推銷國貨、提倡國人用國貨云云、次由朱懋澄報告籌備經過、略謂本社乃五卅慘案後、欲改良經濟地位而發起、當初設立一合作研究社、從事研究經濟原則與社會原則、繼乃組織消費合作籌備會、當時會員可五十人、推十二人籌備委員、議決集股本五千元、徵求社員二百人、分紅黃藍白黑五隊、推李登輝爲名譽總隊長、經諸社員之努力、今均達目的、經費社員均超原定數目、而社員多數均在寶興路附近、故籌備會即決定賃寶興路三一號爲社址、並推阮維揚、楊星垣二君籌備正副經理、至章程則可參攷萬國消費合作社推章起負責、進行事宜、由大會商定阮楊二君負責、籌備委員會責職今日當告結束、次由李登輝博士演說、朱懋澄奏凡啞鈴二曲、繼由徐婉珊女士給獎、團體獎爲第三第二兩隊所得、第三隊隊長爲趙小姍女士得王雲五贈銀盾一方、第二隊隊長爲王雲五得李登輝贈銀盾一座、個人成績推趙小姍女士楊星垣君顏女士三人均得銀杯一只、給獎畢再有十齡左右之吳羅怡女士獨奏鋼琴、並阮維揚提出會務進行計劃、乃茶點攝影散會、

吳淞第三營槍彈運滬團部

昨日（二十三）下午四時半吳淞砲台灣陸軍第四師第十三團第三營營部、有槍彈十餘箱、派步兵二十餘名裝載由淞開滬之上行車來滬、搬送團部、據聞係昔時運淞備用餘存之物、

各馬路商界聯席議會開會紀

昨日下午二時在渭水坊開第四次委員會、到天潼福德吳淞崇明武昌雲南北海白克廣西貴州勞合寧波愛克界唐家衖等二十餘路、公推謝惠廷主席、討論恢復江西路商總聯合會辦法、起艸員將宣言交衆閱看、略有修改、表決即日發表、各委員對於進行辦法、討論甚久、議畢散會、已鐘鳴六下矣、

商務俱樂部舉行衛生演講

閘北商務印書館同人俱樂部、以夏令已屆、公共衛生最當注意、特聘請醫學專家陸嶽汝君、於昨日下午二時、在該俱樂部公開舉行衛生演講、計到聽衆二百餘人、首由主席莊百俞致介紹詞、隨請陸君登台、歷述預防鼠疫天花及其他一切傳染病之方法、並注重公共衛生之必要、至爲詳盡、約至四時半散會、又該俱樂部并於昨晚映演電影、劇名松柏緣、該館同人往觀、須酌收座費一角、外人往觀者須收座費二角云、

漕河涇鄉議會開會紀

漕河涇鄉公所、議事會、昨日下午一時、在該鄉第一小學校大廳、開聯席會議、鄉董楊心正爲主席、報告議案如下、一件、平糶應如何辦法案、當即議決兩項辦法、（一）各圖先造糶戶清冊、限於十日內、一律造竣、（二）糶戶以貧民種良田五畝以下者爲準、一件開浚全鄉河道案、議決、先行繪就河道、略圖、定其緩急先後、並籌費辦法、再行從長計議、其他各規劃、保衛團經費、變賣河工公地等案、因時間不及、尚未議決云、

漕河涇鎮後市河昨日開壩

漕河涇鎮後市河開浚時間、原定二個月、曾經縣署出示佈告、每日由河工董事唐祖鎰、督工開浚、刻已逐限完工、除呈縣署外、定於昨日下午一時開壩、

兩同鄉會消息

▲金墳同鄉會　金墳同鄉會籌備處、於昨日下午六時、在北京路富潤里六九三號開第二次談話會、曹少臣主席、議決事件如下、（一）公推于潔夫草擬籌備處簡章、俟下屆常會討論通過、以資進行、（一）各會員徵求之新會員、請於六月一日以前、將各會員姓氏住址職業填明、送交本籌備處、俾便通知召集成立大會、（一）本籌備處、暫假北京路富潤里六九三號曹少臣君寓、（一）在籌備期間、同志聚餐會、仍照常舉行、俟同鄉會成立後、即行取消、議至九時而散、

▲揚州同鄉會　揚州八邑旅滬同鄉會、副會長徐輔臣君、鑒於天氣炎熱、疾病易生、而在滬邑人、苦力居多、染患疾病、無力就醫、故自即日起、在新閘橋仁濟里會所內、特設施診部、敦請名醫張紫宸等數人、擔任義務醫生、極貧者不但不取醫金號金、且酌給藥資、倘非揚籍而確係貧苦者、亦得免費就診云、

汽車運輸公會開會紀

上海中華汽車運輸同業公會、於昨日下午三時、召集各同業代表大會、討論維持營業、整理會務、及經理各種橡皮車胎事、到各車行代表共五十餘人、公推會長楊希春主席、報告開會宗旨、謂自本會發起已來、對於維持同業營業、以及工部局取締運貨磅量、曾竭力維持、不意近來各同業會員、對于本會會務、固不甚熱心、而各職員仍苦心維持、殊可嘉納、今日開會應議事件甚多、（一）同行之營業維持、（二）會務整頓、（三）經理固特異等各種橡皮車胎事、（四）討論經費問題、（五）舉辦慈善公益、當經各同業代表討論良久、議決辦法、（一）奚仲英主張、凡本會議決運貨增價、必須一致進行方可維持、（二）徐德興主張、整頓會務、必須勸募會員、多得人材、公推周尚珍金竹亭爲徵求常務委員、（三）楊會長報告、經理各洋行象皮車胎之經過、議決通告各同業、嗣後添配象皮車胎等、均可交由本會承辦、價目較衆公道、（四）議經費問題、吳志成報告本會經費、透支甚鉅、亟應設法維持、公決徵收欠費不足之處、由各會員負責、（五）舉辦慈善公益等事、僉以先行舉辦施材施茶、以俾各司機工人、遇有危險不測、及在途得有救濟、以上辦法、議決通過、至五時散會、

上海紗廠之工人安慰會

楊樹浦日商上海紗廠、昨（念三日）晨在平涼路臨青路該紗廠公學、爲華人職員及男女工人等舉行大安慰會、以慰藉其平日之勤勞、日人職員全部出場招待、餘興除小學生之表情游戲外、並設第一游藝場第二文明戲場、開演中國戲劇魔術等云、

餅乾公會準備立案

上海餅乾糖果同業公會成立以來、行將一載、茲依據上屆大會之議決、擬向官廳立案、以資保護、已推定副會長余永生君及總商會徐可陞君接洽立案手續、一面着書記處、趕造會董名單及會章等云、

英國駐華陸軍司令讚美商團

泰晤士報云、英國駐華陸軍司令處那特少將、於檢閱上海萬國商團之後、特致函商團司令戈登、讚美其成績之佳、謂去歲雖因出防三月、未能按期操練、但其成績至爲滿意云云、

西國聖靈節公廨停公

今日星期一爲西國聖靈節、公共公廨循例應停理讞政一天、昨由檢察員命檢察處條示頭門、仰訴訟人等一併知悉、

慕爾堂募金六次揭曉

三馬路慕爾堂募金大會、昨爲第六次各隊分數揭曉之期、各隊分數、仍以直隸廣東兩隊最佔多數、茲將各隊分數記錄如下、直隸隊四一六七、四二分、廣東隊四〇〇〇、〇〇分、福建隊二六〇四、三八分、雲南隊二〇九八、〇〇分、貴州隊二一〇〇〇、〇〇分、安徽隊一七九八、三八分、四川隊一七五〇、〇〇分、奉天隊一六三〇、四五分、湖南隊一〇六九、〇〇分、湖北隊五八一、〇〇分、浙江隊五〇〇、〇〇分、吉林隊三六三、九五分、江蘇隊三一八、〇〇分、甘肅隊三一〇、〇〇分、陝西隊一〇〇、〇〇分、山西隊九二、〇〇分、加入儲金一三〇、九九、前人所捐四五〇〇、〇〇、總計二八〇一三、四七分、

廣東旅滬中西餅業公會遷移

廣東旅滬中西餅業公會以原日丁興里會址、因遭回祿、前月遷往邢家橋路一百十號、昨日舉行喬遷典禮、其節目如下、（一）奏樂、（二）鳴炮、（三）公推主席李生君報告遷移情形、（四）向國旗行三鞠躬禮、（五）請來賓茶點、（六）奏樂、散會、

電車擠翻黃包車

住居城內穿心河橋七號之紹興婦人毛嚴氏、昨日上午十時、雇乘王永招之黃包車、拉至西門大興街口、被法商電車公司六號電車擠倒、氏由車中跌出、磕傷腦部、並將該處擺設油煎糍飯糕攤擠翻、攤主婦陸氏之手部、亦遭盪傷、由警將二十一號司機人儲耀庭之銅牌取下、連同受傷人帶入二區警署、訊判各自回家醫治、判於今日下午二時再行訊核、

閘北大陽橋昨晨盜刦傷人

閘北中興路西首大陽橋東堍、開設米店兼煙紙雜貨之鳳泰和、昨晨（二十三日）三時許忽來盜匪十餘人、撬門入室、在外把風者四五人、七盜闖入內室、各出手鎗利刃嚇禁聲張、其時店主曹鳳池擬鳴警笛、被外人得悉來救、不料一盜即以利刃將曹之右手背猛斫一下流血倒地、旋被翻箱倒籠、刦出鈔票銀洋二百二十五元、小洋四百餘角、銅元二十餘千、衣服十餘件、各盜臨去時、曹之家族因持門閂出外喊救、該盜等乃開放手鎗數響而逸、並悉該店對於各盜面貌間有認識、現已報告四區警署、與彭浦保衛團請緝、緣恐受其創害、不敢指認云、

劉河警所長被匪槍傷

劉河鎮警察分所長夏雲帆、昨晚十時左右、率領警士四人、往鹽城街張姓家破獲匪案、入門見有四女子爲方城之戲、忽有一匪在臥榻上向該警等開放手鎗、擊中夏之足背、子彈從後足跟穿出、受傷倒地、該匪乃向外逃逸、數警士跟踵追緝、直至太寶交界處之煤屑路、匪因子彈已罄、爲王警士擊中匪之頭部、倒地斃命、一面將夏送往惠中醫院醫治、并呈報太倉縣公署核辦、縣長得報後、即派總警所長錢金聲、於昨晨率領大隊縣警、到劉查緝外、又往醫院慰問夏分所長云、

孫月山被綁案犯又獲一名

總巡捕房特別機關包探張炳成、前日在虹口梧州路拘獲逃出租界之綁犯江北人唐寶生一名、帶回捕房、詳細偵查之下、得悉唐對於二月八號怡和紗廠買辦孫月山被綁一案有關、曾經公堂出有提票、遂禀明西探長克羅香、諭飭押候解送公堂研訊核辦、

駕車不慎拘留二十天

汽車夫何阿九、前日駕車過大統路、撞傷人力車夫王阿寶之手臂、由崗警拘入四區、經劉署長質訊之下、判何償原告醫藥費兩元外、並處拘留二十天以儆、

查埋暴露屍棺

淞滬警察廳長嚴春陽、以天時漸熱、時疫發生、對於地方衛生事宜、亟應嚴加注意、茲查得各處暴露屍棺、爲數衆多、當此夏令時際、穢氣四播、易釀疫癘、是以於昨除函致南市閘北各慈善團、請爲派員調查、設法埋葬外、並通令各區署轉諭各長警、留心查察、如有所見、立即報告、如違干咎云、

嘉興女子被拐來滬

住居嘉興西門城內楊柳灣二號門牌之十四歲女子程寶珩、於前日被拐匪楊某勾引來滬、寄寓洪口路達元旅館、住宿一宵、昨日程女私自出外、至新世界遊藝場觀劇、該女意欲跟隨女伶學唱戲、當被女伶察悉程女來歷不明、遂送至老閘捕房、由捕頭詰悉前情、諭將程女暫送濟良所留養、候稟請公共公廨、函致嘉興縣查傳該女家屬到案再核、

否認行兇

▲朱和尚、陳桂生、林雨田、何阿洪、郭阿昌、施阿王、張兆吾、傅達堂、程和尚、方仁寶、俞玉興、陳東生、傅金高等十三名、於日前身藏利斧、在法租界地方、希圖向人尋仇、事爲探目陳三林等得悉、前往抄出利斧兩柄、一併解送法公堂請究、朱等同供民人等均係做木匠生意、不敢行兇、餘供支吾、中西官判朱和尚押西牢一月、期滿出境、陳桂生永遠出境、餘均逐出租界一年、

竊案併紀

▲江北人王桂山、前日在寶勒路上竊取陳芝根值洋四十元之脚踏車一部圖逃、被捕查見、將王拘獲、連贓帶入美捕房、捕頭詰問一過、諭飭押候解送公堂請辦、

▲在華德路七十一號門牌伊文思牛奶棚內專送牛奶之寶山人朱琴生、因私刻圖章、並用欺騙手段、意圖竊取牛奶、被棚主西人查悉、嗚由包探沈禹舟、與一百七十一號西探到來、將朱拘獲、連同牛奶帶入匯山捕房、捕頭諭飭押候解究、

秘密賣淫

▲婦人方周氏陳李氏、在寧波路恒慶里二百七十五號門牌、私設無照雉妓院、容留一般年輕女子、在內秘密賣淫、被專查妓院之中西三道頭捕查悉、將周李兩氏及雉妓徐招媛方阿媛王二媛並十三歲幼女黃銀鳳等、一併帶回捕房、前晨解送公共公堂、經中西官訊供明晰、判兩氏各罰洋五十元、徐招媛發濟良所留養、方王兩妓斥釋、幼女黃銀鳳交其母領回、

瘋婦迷路

▲前日有年約三旬左右之瘋婦、在北新涇程家橋迷路、由六區一分所派駐所巡長查見、解經吳署員訊、其姓氏籍貫年齡住址、概不能答、解送司法科、判送慈善團留養候領、

圖刦敗露

▲金伯英於前晚十時許、携帶值洋十六元之黑布兩疋、行經寧波路、突遇匪徒甬人周桂蓀、串黨將金攔住、希圖搶刦、嗣被九百六十五號華捕與包探朱濟波查見、幫同拘獲周桂蓀一名、連贓帶入老閘捕房、捕頭諭飭押候、查明解送公堂請辦、

因貧攫物

▲甬人傳榮寶、年十六歲、昨午後五時在九畝地附近、攫取葉桂林之女孩耳上金圈圖逃、被崗警追獲、帶入二區一分署、經蒲署員訊據供稱、實因無業貧困、迫而出此、求宥、當奉諭令備文申送警廳司法科、轉請廳長函送閘北乞丐教養所習藝、以資造就云、

私設賭攤

▲江北人徐殿聲、昨在西華德路上私設賭攤、誘人賭博、當被三百十號華捕與二百六十一號西捕查見、以其違犯警章、將徐連同賭具、帶入匯山捕房、押候解送公堂請究、

失火被罰

▲法租界火輪磨坊街第十八號門牌史書根所開之紙號、於日前失火、後由捕頭查得史保有火險、於前日傳至法公堂請究、史供是日民人因事至南翔、如何起火、不得而知、中西官判被告照賠款罰一成、

醋海興波

▲住居斜土路草棚內之鹽城婦人趙何氏、年已四十四歲、向與住居曹家渡之同鄉人劉金山姘識有年、近氏又與唐春喜有染、昨日劉至氏處、適唐正在姦所、劉遂持剪刀將唐之腿部戳傷、血流如注、由警將一干人帶至二區總署、由孟署長訊得係因爭風起衅、遂將原被三人併送地檢廳訊辦、

尋獲逃妻

▲紹興人王國樑之妻陳氏、於四年前私行逃來上海、匿居法租界、現爲乃夫偵知、報告捕房、飭探將氏拘獲、前日解送法公堂請究、陳氏供、實因丈夫在滬經商、婦人來申找尋無着、故此無奈幫傭度日、不敢非法行爲、現今情願隨夫回家等語、中西官判陳氏交原告領去、

耳聾通竅丸

耳聾一症、或因病後失調、或少年色慾過度、腎元虧虛、或憤怒氣盛、或因逆塞不通、非有特別秘方、斷難奏效、此丸治愈耳聾者、不知凡幾、如服過各藥無效、請嘗試之、輕者二三匣、重者十餘匣、包能通達、有此靈藥、愿患者幸勿失之、每匣洋一元、上海四馬路巡捕房西首廣東接元堂老號啟

烏鷄白鳳丸

本堂此丸乃最馳名之佳品、專治婦女各症、真有藥到病除之功、如經期不調、經血過多、赤白帶下、子宮寒冷、久不受孕、既乎小產、產前產後、肢體困倦、頭暈眼花、腰腿酸軟、胎前產後、黃瘦諸虛、百損等症、服之立能見效、容顏憔悴者服之、能使其氣血充盛、自能轉弱爲強、卻病延年、誠婦科之聖品也、每丸洋五角、雙料每丸洋一元、單料每兩洋二角半、雙料每兩洋五角、上海四馬路巡捕房西首廣東接元堂老號啟

工　商

元泰新到夏衣女料

三洋涇橋、元泰呢絨洋貨號、今春自減價後、幾將所備貨品、銷售一空、大有供不應求之勢、蓋連年婦女衣料、與時俱新、該號經理王吾康君、對於婦女衣料、頗費研究、各種衣料之質地、顏色、花紋、厚薄、均能應時令需要而配置、皆向名廠特製、故別家實不可獲同樣衣料、是以每新貨一到、幾令後至者、有不及購得爲憾、蓋其需備、盡迎合婦女性理、且取價甚廉、因此邀之若鶩、新近又運到夏令婦女衣料多種、顏色幽雅、質地堅緻、業已陳列櫥窗、每日往顧者、頗爲熱鬧云、

新新旅館開幕

新新旅館、已定於夏歷四月十五日、全部開幕、中西酒菜及旅館房間、開連日往定者、絡繹不絕、是日下午九時、有開世界記錄之彈子大家、佐治嘉禮君、假該旅館彈子間、與張書士君比賽彈子、按佐治嘉禮君聲滿環球、每一獻技、中西人士、咸嘆爲觀止、現適遊滬上、新新公司經理、劉錫基、李金璽二君、耳其名適逢旅館部開幕、故特聘請其在彈子間獻技一日、聞該旅館恐參觀人數太多、不能容足、是以另設座位、須收入場券、滬券登座、參觀該券分三元、二元、一元、三種、每種額定一百張、在該旅館賬房出售云、

泰豐應時之罐頭物

南京路、泰豐罐頭食品有限公司、爲吾國製罐頭食物之老前輩、此後雖有應時與起者、要之與該廠相較、終是望塵莫及、其設備之精、出品之佳、頗爲社衆稱頌、近值夏令、而衛生尤加注重、故該公司所出之罐頭食物、實爲暑期維一之需要品、且該公司爲應社衆需要起見、葷素皆備、連日本外埠之前往定購大批者、甚形踴躍云、

新新減價運動球

新新公司三樓、運動器具部、存有著名之斯巴定廠、一九二五年網球、五十打、於減價期內、每打祇售四元、已經試用者、以其彈力甚強、與本年新球一無稍異、且可省三份二之金錢、是以購者非常滿意、聞數日已售去其半、所餘無多、外埠函購、郵票通用、且寄送快捷云、

利利公司汽車敏捷

同孚路三號、利利汽車公司、出租各種轎車篷車、租費低廉、故中西人士之往租者頗多、如用電話通知、立可駛至、非常敏捷、今以江灣賽馬、滬人往觀者、因往返殊多不便、而該公司爲觀衆便利起見、特備接送汽車多輛、可直達會場、聞每客祇取車費一元、可謂穩快價廉云、

利興經售啢囒水

北四川路、大德里北首、利興號、專售各種罐頭食物、洋酒糖果諸類、每屆暑期、經售各種汽水、本屆又到此期、將各廠汽水、均已分別接洽、近日前往分售者、殊形發旺云、

美盛香烟銷路發旺

法租界嵩山路、七十號美盛烟草公司、所出日月牌香烟、烟葉金黃、非常適口、故銷場日旺、且售價便宜、故各烟號亦樂爲推銷、茲聞該公司又新出一種三鳥牌香烟、亦極受社衆愛吸云、

銀　幕

上海之夜新訊

神州影片公司、新攝家庭劇、上海之夜、內外景已攝製過半、全劇描寫一上海富室家庭之黑夜情形、情節非常曲折、由原俠綺飾富室之妾、陸美珍飾富室小姐、余叔雄飾風流公子、楊英俊飾偵探、嚴月閒飾其妹、鄭劍秋飾其情人、搭配甚稱整齊云、

劇　訊

廣舞台又到新班

虬江路中市、廣舞台自本中華班回粵後、暫行停鑼、該台經理王君莘田、即派專員至粵、聘請新班來滬開演、茲得粵中來電、已聘得梨園樂全班、搭廣利輪來滬、一俟到埠、即行開演云、

出　版

民國春秋今日出版

南京路費文元銀樓隔壁、中南書局、最近出版之民國春秋、係小說家楊塵因編輯、張冥飛趙苕狂、金嘯梅、陶鳳子諸君統有序言、內述民國十五年來之軍政要聞、黨爭眞相、以及社會怪狀、花界趣史、莫不窮形盡致、秉筆直書、現聞該局發售優先特價一千部、每部祇收大洋一元二角、除附贈精雅書盒外、另送名人眞蹟對聯一副、或彩印春艷美女圖一大幅云、

正論週報第四期出版

正論週報、專載關於俄國問題之文字、兼及本國之政治軍事、出版以來、銷路蒸蒸日上、現第四期已於昨日出版、茲介紹其目錄如下、一、新俄羅斯遊記(一)朱華、二、國內五大軍系實力調查(二)(孫傳芳系)何西亞、三、致「格必烏」之抗議書、枕薪譯、四、關於俄國問題之法文書目、同人、五、關於俄國問題之中文書目補遺、同人、六、赤俄獄中記(第三章)征驥譯、七、名人小傳(王士珍)華、八、編輯餘瀋、定價二分、四馬路光華書局代售、

醫　林

吳果超來滬應診

松江幼科專家、吳果超、今來滬設診所於九畝地新舞臺西首、吳氏對於幼兒科、極爲專門、曾在松自編保赤輯要一部、內容豐富、對於小兒一科、詳述無遺、家庭中有此一部、獲益非淺、茲因吳氏欲普及社衆起見、故廣送各界、祇取成本大洋二角、

達生醫院施診給藥

南浙江路、五馬路北首、達生醫院、開診以來、醫務異常發達、該院因鑒近日天時不正、疫癘蔓行、以慈善爲懷、每日上午九時起、至十一時、送診給藥、祇收號金銅元十枚、如係赤貧、則連號金亦豁免、以示濟世之誠云、

急救菩提水之發行

時交夏令、疫病盛行、茲有丁某、懷濟世之心、特將靈驗秘方、製成急救菩提水一種、專治霍亂吐瀉、胸悶腹痛、紅白痢疾、嘔吐反胃、等症、所用藥料、皆極純潔、每瓶僅收成本大洋五分、批發一元可購二十四瓶、仁寄售處記路三十五號、廣西路笑舞台、及本埠各大影戲院云、

閒　談

夜談五則

邑夫

孀婦(其一)

處州、某小村有某孀婦焉、家多藏鏹、富甲全村、一子一媳外、親族頗繁、大都貧困、而孀婦性吝、平時非但不肯周濟、每遇族內有向其借貸者、輒加以白眼、他人更無論矣、以是親鄰皆怨恨、上歲曾以鉅款與人合股開錢莊、不旋踵倒閉、孀婦益恐、愈不敢與人談貿易事、蓋將所有現洋、(鄉俗不重視鈔票)數萬、分藏地窖中、雖親子媳、亦不使之知、其秘密可想、今年春、赴普陀進香、順道海上、爲子醫目疾、醫者言、已成不治之症、二年內目必盲、婦聞之、暗自悲傷、而其子則思駭特甚、嬉笑猶自若也、同時其家被盜消息至、婦號淘大哭、急歸檢視藏洋、不翼而飛者約二萬餘、既悲愛子、又痛失竊、舉動竟失常態、有類中瘋、人皆以爲刻薄之報、

其媳婦對人言、自妾與丈夫雖結褵五載、從未聞家內有窖藏事、迨此次母親率丈夫赴外後、一夜、忽聞室內鼠竊聲、然不敢窺、黎明察視室內什物均無恙、位置亦無變動、初未之異也、繼而一室地板較平日大不同、疑啓視、則嚇然觸目皆鹽洋、數目若干、窖藏有幾、均不知、乃電促母歸、方知喪失甚鉅、苟此事母親臨行告妾所在、囑妾小心、當不至出此意外也、

黃蘭山先生(其二)

雲和名醫黃蘇、精研內經之學、活人無算、嘗與予言其尊人一軼事如下、一日、一士人病篤、遣介來請診、往則病人臑已伏、氣促、口不能言、詢其家人曰、病初起時、因夜半赴溺、明日便發寒熱、尤異者、小便時、便桶內尿遇之而沸滾、若揚湯然、不知何故、醫藥罔效、輾轉枕席者已旬日矣、黃蘇聞其言、再察其症、百思不得其解、亦謂不治之症、辭歸、翻諸書、亦無有似者、徘徊室內、狀極不安、其尊人蘭山先生、素不知醫、經室外、見狀問故、具告之、蘭山先生沈吟有頃、曰、汝可再往、囑病人小便瓦類器內、如不沸、可以五味子棗仁烏梅白芍四味煎湯服、候其狀、速報予、黃蘇如其言往、試尿瓦盆中、果不沸、開方服之、一劑病頓失、數劑而愈、驚叩其故、蘭山先生曰、理極平常、予獨能思得之耳、汝獨不見醋入蝦醬內而必發酵者乎、以醋味酸醬鹹故也、以是爲例、便桶味鹹、尿性酸矣、否則尿入瓦器內何不沸、然尿味爲何而酸、蓋其肝液出也、肝液出、其人因之病、藥亂投、鮮有不斃、今予知其原故、先補其肝液、則五味子等酸性藥尚矣、故能一服而愈也(未完)

小　說

偵探小說　綁票案(續)

張橫海

第四章　飛將軍自天而下　灶甲子劈面相逢

此後我意在逃生、也不去理會開事、也不知到底怎樣、現在看着這封來信、可是事情僵了、到底倘未贖回哩、邵君點着頭、便寫封回信、叫來使齎去、却又鄭鄭重重的、對六更道、這是報仇的好機會哩、你能用手槍麼、六更道、手槍本是商人護身之符、當出去販賣時、因爲防禦起見、總是常常帶在身邊、邵君聽着暗中歡喜、說道、三日後、即星期五下午五點鐘、我候在某路車站、屆時請勿失約、那強盜們信息靈通、處處有他們的蹤跡和眼線、這次得了公子、定必格外注意、我們以後、一切舉動、還要特別謹慎纔好、其實六更是個精細出萃的商人、在邵君何嘗非看了透切、不過初涉偵探之路、免不了勉勵幾句、六更當然十分贊成的、到了星期五這天、六更打扮得一身如畫、恰當暮春天氣、着一件刷新華絲葛長衫、手中扶着司的克、戴了托立克式國貨眼鏡、再罩着極時新的草帽、綏步蹁躚、風致飄然、約當五點鐘時、到了車站、彷彿無事的踏來踏去、四面望望、只是未見邵君所在火車上的回聲、虎虎拉了兩次、心中有些着急起來、忽聽拍的一聲、回頭看看、原來是化妝的邵君、不覺心中納罕起來、邵君笑道、不料你也能斯道、你這樣裝束、分明是位飄亮的少年、比在我家時愁容滿面的形狀、大不相同、我幾乎要被你瞞過了、六更道、但在先生面前、踏來踏去、總找不出誰是眞身、那麽區區小技、對於先生、眞有天壤之別哩、大家說笑一回、便上火車到了徐州、又轉車到了目的地所在的督軍府裡、督軍知道三日後、邵君過來、早已囑咐爛鼻頭在門外恭候、自朝至暮、却不見邵君影子、正在疑駭之間、却從督軍府裡、傳令出來、說邵君和他朋友、早進了府、現在和督軍談話多時了、特令快些進去、爛鼻頭聽着吃了一驚道、他從那裡進府呢、我在這裡眼巴巴的望着、又非是不認識他的、可是他肢膀間生了兩翅、飛將軍從天而下的呢、一面說着、兩只脚、用盡平生之力、一壁向奔進府去、從東轉南、至廊廡下、正在向左轉彎、撲的一聲、恰巧一個灶甲子、手中托着大盆紅燒鴨兒湯、劈面跑來、碰了一個半天霹靂、他便沒頭沒腦的如浸在一池油滾滾熱辣辣的清將湯裡、(未完)

象棋殘局

適譜補遺

吳縣滸定思証解　江華鄧雲龍藏本　平陽謝俠遜校評

(第三十六局)

(雙蝴蝶翻飛)

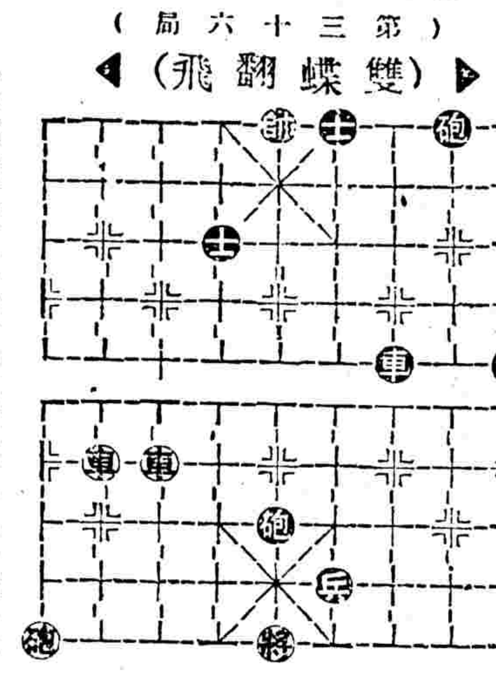

(着法紅勝明日披露)

▲昨刊第三十五局(入室登堂)着法紅勝披露

車六進三　士五退四　炮二平五　象五進三　車三平五

士四進五　車五進三　帥五平四　馬四進六

綢緞呢絨業

廣源隆雲紗莊　電機織雲紗拷綢　花樣新奇、顏色光亮、身份結實、永不折裂・總批發處上海北京路清遠里念六號　電話中央一〇六一號

天錦綢緞局　三馬路石路中市　電話中央七四八四　春季花式齊備　特別減價　尺寸放寬　不折不扣　惠顧

華新記呢絨公司　大新街中三馬路北　電話中央八六五六　三月十九起贈雨衣一件　大贈品展期　新到大批雲紗拷綢綢緞衣料批發

公昌和雲紗批發　江西路五福里五弄　電話中央四八四六　花式新良　價格克己　如蒙賜顧　無任歡迎

華彰雲紗拷綢批發　河南路九江路口　電話中央二九三二　新到大批雲紗拷綢　花式繁多　價格克己　如蒙賜顧　無任歡迎

宏昶喜幛壽軸　特別減價期近　北京路清遠里三十四號

廣裕綸雲紗拷綢　北京路清遠里　電話中央九〇二五　本廠電機裕綸雲紗拷綢　貨物精良　價格克己　如蒙惠顧　無任歡迎

榮泰夏布　大批已到　敝號自辦各省細夏布　久著信用　新貨已到　石路北首榮泰夏布批發

旅館業

嶺南旅社　虹口東武昌路　本社交通便利　招待週到

名利棧寶記　上海三馬路中　電話中央四五〇

招商旅館　新開四馬路中迎春坊底　電話中央六〇七八

老寶和　新寶和旅館　上海

南京交通旅社　(下關)　開設下關二馬路

儀器文具業

中華書局　四馬路棋盤街轉角　電話中央四四〇

文明書局　南京路中市　電話中央二〇八四

紙業

惠福紙花公司　南京路三馬路七號　電話中央一九〇七　本行專辦歐洲新式美術花紙

廣泰紙號　法大馬路天主堂街口八十七號　電話中央三七九七

照相業

英明照相　南京路望平街西　王開照相　電話中一二六五　本館日夜精攝各種美術照相

寶芳照相　三馬路廣西路轉角四號　電話中央三四三三

照相製版業

友誼照相製版公司　上海東唐家弄愉餘里一八一號　電話北三一四五

影片業

新奇影戲社　總社上海自來水橋北　分社四馬路中市

國光影片公司　閘北寶通路　電話北〇八七〇

橡皮五金業

陳嘉庚公司　行址南京路四百九十號

鴻利橡皮五金公司　上海北泥城橋愛文義路口

錢昇分號　北四川路轉角西海寧路二百七十七號

國貨橡皮鞋底　中西鞋踭

廣東兄弟創製樹膠公司　總批發處上海虹口天潼路三百四十八號　電話北二二八〇號　本公司所出各品原料堅固　款式及時　如蒙賜顧　無任歡迎

中西醫業

美約醫院　上午送診　貧病不計　新聞路大通路培德里　電話西五〇七〇

旭昇醫院　院址跑馬廳汕頭路口　電話中央六一五三號

德國醫學博士　曾立羣

專門痔漏醫院

德國柏林大學醫學博士　劉緒梓

內外科醫生　桑初誠

滬江醫院　陳兆華　南京路拋球場七十三號樓上

體生醫院

針科　王傳經

兒科專家　方幼甫醫士　南成都路南法租界貝禘鏖路蒲石路口正元里十四號

德國海台山大學醫學博士　汪名孝

產婦人科　外科專門　東方醫院

醫師　上海公會會員　俞鳳賓

張箴言電汽療病

佛醫

中興紫光電療公司　上海四川路橋北堍十五號

針灸科　王洞明

達生醫院　院址英租界南浙江路和坊第二弄口

幼科專家　吳果超　來滬應診

牙醫業

陳開雲牙醫　專裝全牙拿手

印刷業

中華書局

世界書局

燭業

老牌紅手洋燭

洗染成衣業

老正和綢布染廠　各色鮮艷　價目克己

中西藥業

中科製藥社　快樂酒

書坊業

商務印書館

中華書局

新新書局　出版新書　海上銷金窟

世界書局

蟫隱廬

奉贈金石書畫眞跡

六大樣本預約

汽燈電器業

購裝無線電話機　價廉物美

福來電器材料行

福來德電器行

大明水電材料公司

安利電器公司　三禮拜　電話中央九四七四

絲邊業

廉價門售時新花邊

均泰絲邊號

各種頭等人造絲格外從廉

脚踏車業

利錩車行

中西食品業

泰豐罐頭有限公司

老文魁齋　精製特別糖果衛生細點化痰止咳藥梨

酒菜館業

安樂園酒家　廣州筵席　隨意小酌

天津新開宴賓樓

▽鹹肉

醒庵

鹹肉這兩個字、在上海人看來、是覺得可怕極了、因爲這猪仔的鮮肉、已經是賣不掉的、所以特地製成鹹肉來漁利、老住上海的人、對於鹹肉、是抱有掩鼻而過的態度、至於講到那似是而非的鹹肉、那更可怕了、凡走過那莊的門前、莫不覺得肉皆可唉、而鹹肉獨不可嘗、其實鹹肉之害人體、已經是路人皆知了、中國似是而非的猪仔、已遐邇咸知、其卑鄙惡劣、亦國人所唾棄、其拉攏武人之手段、不亞於上海之鹹肉之拉顧客也、當吳氏之未來滬也、這羣猪奴已大唱其來來調、猶之鹹肉之喊來嚧來嚧也、猪奴又見京畿無主、復大唱其來來調於京都、欲打動吳氏之心、猶鹹肉之以甜言蜜語以迷顧客也、高唱修改憲法及選舉大總統、猶鹹肉之賣風騷拍顧客之馬屁也、從各方面看來、這羣猪仔與鹹肉、一而二、二而一也、

有人說、鹹肉是以營業爲目的、未可厚責、不過猪仔既稱爲人民代表、實不可不全力以叱之、唉、既稱爲猪仔矣、則以畜生目之可耳、況賣笑倚人、復盜民意、又飽私囊、其行爲之卑鄙、實有甚於來嚧來嚧之鹹肉也、我今再正告於好頑猪仔者、君知鹹肉之不可嘗試乎、其毒深、足以殺身滅種而有餘、其心狠、足以噬人惑性而不覺、味乎此、則猪仔之不可恃也、一如海上之鹹肉、苟不從吾言、惑之從之、則殺身之禍、直指顧間事耳、

機聲諧語

候聲

滿天大雨的那天、正是我被朋友約到商務印書館去參觀印刷所的時候、剛進館門、就碰着交際雄明星黃紫頑、率領着兩大批的某校女學生、約摸總在「而立」之數、花香胭色、炫耀得館道生輝、我們也就追隨其后、一同進應接室、照例塡了一張參觀留名的印刷品、而明星就拿出交際的手腕、對着她們說道、「本廠的女工、多得交關、每天的工作、起碼要比男工早放五分鐘、」說到這裡、那些女學生已像過江之鯽、一個個的油頭粉頸、都向着他微笑、明星格外高興的繼續說道「女工若是懷孕了、敝館更特別優待、有優待的條件、雖是接近生產的時候、還是可以繼續工作、賺錢用的」這時說得她們都羞怯怯的拿手帕掩面、格格的在背地裡笑、明星依然再接再厲的又說道「敝館爲着嫁後有小孩子的女子便利起見、特闢了一所哺兒室、女工儘管解衣給小兒喫、那是不關事的」直說得滿堂大笑、很有幾個紅漲了臉的、最後明星爲着他事去了、就請一位女招待員來、介紹道「這是敝館的某女招待員、我因事忙、不能久久奉陪、抱歉抱歉、所以特請她來招待、比較的格外接近而克己」我聽了很覺有趣、以爲在機聲轆轆之旁、居然也能得到幾回的笑聲、眞是不易、諧不傷謔、尤爲可貴、無怪乎有人說他是交際明星、

談談殺頭

滬溪居士

誰也曉得、殺頭是最殘忍的一種刑罰、所以民國成立之後、最重的罪犯、也不過是槍斃、可是近兩三年來、東也殺頭、西也殺頭、又風行起來了、使我們生在民國時候的人們、也得廣廣眼界、

殺起頭來、要是一刀結果了性命、倒也罷了、可是現在那班新法劊子手、祇曉得拿起刀來望脖子上砍、也有連砍三四刀的、也有砍了一刀、看看祇進去了一點、就像切菜似的拖的、眞是慘無人道到極點、前年南京兵變的時候、在承恩寺殺了五個變兵、一個個的連砍了四五刀、那血淋淋的人頭、依然有一半連着身子、可是那人早已痛的斷了氣、眞是殘忍極了、

聽說前清時候、南京有個劊子手、名叫范老八、他殺起頭來、只消輕輕一刀、頭就落地、却不費吹火之力、你道甚麽緣故、原來是他從小練就的一身本領、人的頸骨、是一節一節的、所以能左右旋轉、只有一根很堅固的筋連着、他砍起來、就對準兩骨之間、把那根筋砍斷了、頭就落地、豈不是很容易的嗎、若是砍在骨上、那就費事了、聽說他練的時候、是用一個南瓜、在上面劃一條線、用刀對準砍去、練了好多年代、才有這樣的成績呢、

無所不談

中國並沒有幾多鐵路、沿鐵路已打得不堪入目、要是全國鐵路密如蛛網、那更不知要打得怎麽樣了、

說句奴隸話、住在租界裡比住在華界適意多了、別的不說、單說走起路來、在租界裡每小時走二十里的、在華界竟要打對折、並且在租界裡光滑滑的馬路上走着、鞋子也不容易破、不像華界裡、沙皮般的馬路上走起來、多穿幾雙新鞋子還是小事、時間很不經濟呢、

中國人祇要個個人肯用國貨、就是閉關自守、和外人經濟絕交、也很好了、

住在上海的朋友們、十八中總有七八個說經濟困難、就單講倒馬桶一件小事、要是在鄉間、既倒去了糞、還有錢拿、在上海且要倒貼錢呢、

葉景樑

調查戶口之成績

仲菊

華界調查戶口、已將次查竣、予昨日因事往小西門、途經南市保衛團團總門口、門旁貼一調查戶口單、又查訖一條、偶觀戶口單上、祇有小字一行、即姚慕蓮嘉興人五十五歲幾字、而妻女傭僕等皆未塡寫、不知調查員調查時屋內所居之人、皆適在外、祇存姚慕蓮一人、諒該調查員來時、係姚慕蓮親自接見、連門房內茶役亦皆在外、故祇書姚慕蓮個人名字年歲籍貫、據友人言、調查員或至弄內住家調查時卽行詳細調查、如遇客籍口音者、須將二房東立時蒞場、問明有無保人、至此方淸手續、調查戶口、本爲防範盜匪起見、故有此舉、然調查員至紳士家、卽不入內調查、祇書屋主姓名、遂卽了事、未識何意、如照上所言、先將某處有數家紳士、或在社會上有名人物、一一塡就、至該處時、卽貼於門上、不知可省却幾許手續、質之調查員、以爲然否、

百像圖（電影女明星）

九三一　黎明暉的面孔　像洋狗

九三二　徐素娥的面孔　像鷄蛋

九三三　張美烈的面孔　像黃狼

（嗚）

青浦之食品

潁川秋水

青浦一邑、本由上海所分出、所以上青兩境、彼此毘連、然而青浦人之來上海者、爲數甚多、而上海人之於青浦、大有無事不登三寶地之概、不甚前去、因此青浦雖有特別風味、未及飽我口腹焉、惟我友徐君行素、恰曾因事前往、據云、該邑亦爲魚米之鄉、以故水產之價甚爲便宜、魚腥蝦蟹、比之滬上之來自他方、須經隔宿者、亦滋味較美、蓋雖未必隨獲隨燒、如西湖之溜魚然、要亦不失其眞味也、而其中有一種田螺頭、尤爲可口、至今回憶及之、猶覺若有餘味在焉、幷有一角銀洋之熱炒、又屬價廉物美、命名卽曰一角炒、亦品甚雋而物極豐、良以地近水鄉、復當內地、物產既饒、開消較省所致、若在上海、卽有此項水產、加以重大之房錢等等、豈可得哉、豈可得哉、

店夥革職記

胖子

店夥革職、各地不同、茲以余之所知者、記之於下、以供一粲、

崑山　凡革職之店夥、於年底結帳之後、由店主或經理、令其啖千張包肉及劍光雞蛋各一枚、取捲鋪蓋滾蛋之義、故店夥見了老板娘娘煮蛋包肉、面均爲之失色云、

丹陽　正月初一日、各店夥均歸家一天、至初二日晨二三時、由店主令出店往請、凡得被請者、卽爲連任之意、聞城外有協昌商店者、店夥王某、以店主之淸單上忘寫此名、故於初二日晚上、其妻子竟爲自縊云、此事聞友人言之、惟未知確否、

武進　初五日晨、各業均有接財神之例、由經理喚各夥拜接財神、凡不得應喚者、卽爲革職云、

川沙　初一日起、各業均休業三天、（茶館及小店不在此例）至初四日、由店主發柬邀請店夥吃酒、卽俗呼爲財神酒是、凡得被邀者、卽爲連任云、

按上海舊式商舖、於正月初五夜請吃財神酒時、店主以雞頭敬某夥、卽爲歇生意之暗示、

▽爛肚寶

張國良

（三）滿床木犀香

徽州有一種風俗、在中秋節那一夜、到人家菜園裡去偸少許蔬菜水果老南瓜之類、是不算竊犯的、就是被園主人看見、也決不致於教你爲難、只不過見着面難爲情罷了、這種舉動、俗稱「摸秋」、婦女們還有一種迷信、凡是多年不曾生育的、在中秋節夜裡、到人家園裡去摸一個老南瓜來、抱着睡覺、第二年一定可以抱小孩的、某年的中秋節、爛肚寶想起「摸秋」的事來、恐怕夜裡有迷信的婦女們到他家後園裡去偸南瓜、他就把園中長着的幾個大南瓜、各挖一個小窟窿、灌些糞在裡面、再用油紙把窟窿補好、安置原處、到了夜裡、果然有鄰家某婦因五六年不曾生育、抱兒心切、就在爛肚寶家後園裡摸了一個大南瓜去、很高興的抱着睡覺、不給她丈夫曉得、不料在半夜裡、南瓜上的油紙被她擦破、瓜裡的糞流了出來、弄得滿床木犀香、她丈夫不知道這一回事、只埋怨她晚上不該多吃了些酒菜、致半夜裡鬧起肚子來、大解來不及、弄得滿床又臭又髒、而她這時又羞又氣、眞有說不出的苦啊、

▽集香烟牌子談（續）

阿香

西遊牌　畫得最惡劣、花式亦不多、收藏家見此都棄之如敝屣、

三國牌　畫之精細、幾勝封神牌、惜花式不多、僅出十餘種、我第一次發現此項香烟牌後、卽往香烟鋪蒐購二十五盒、結果僅得不同的牌五張、這種情形、未免教收藏家灰心呵、每二十五盒中、有一張打硬印的關雲長、可換本牌烟三包、但是集牌的朋友、却多不願多得三包烟、而沒有硬印的關公反不易得了、

白蛇傳牌　此牌的銷路似不很暢、我只見過一二張、畫似太俗、（未完）

光棍格言（七）

願與光棍搭包　勿與洋盤軋淘

（光）

騙騙鄉下人

錢雲濤

不要看不起鄉下人、他們對於上海的幾種規矩、倒也知道一二、路上不許小便、便一便罰洋三角、那些話早已風聞、可是在上海的人、覺得這話也靠不住、你看不論英租界法租界、（華界不必說）弄口里角、急迫的時候、儘可便他一便、甚至一班下等人連大便的也有、這都離馬路不遠啊、怎末從未見有人干涉、在較狹小的弄口牆脚邊、黃澄澄的、又如掛着一塊『此處小便』招牌、一陣陣臭味、直向路人鼻子裡鑽、像這種在路上到處小便、原是中國人的特長、管他什麽尿臭澎天、衛生不衛生、至此我要說一句並不是拍外國人馬屁的話、我到了上海這許多年數、實在未曾見過有外國人在路上小便的、讀者們有見過嗎、恐怕也不曾罷、

天氣漸漸熱了、還是照這樣下去、又無非替藥房中多銷無其數的十滴水罷了、唉、不說了、說來話去、都是丟自己中國人的臉、何必、上海地方、路上不許小便的話、如今只好騙騙鄉下人了、

吃粽子的慘史

鄒飲和

有人問「好的火腿粽子、到那裡去吃」在下旣不是老上海、又不是吃學博士、關於談吃方面的文字、却不敢胡言謅語、一知半解的給人賞鑒、不過聽說到粽子、倒要奉勸諸君、不要好吃、因爲糯米火腿粽子、可口是當然的事、不易消化却也是牠的毛病、我望好吃粽子的人、少吃幾個、不好吃粽的人、不吃爲妙、在下有位故友、當他生時、可算得吃粽子的大家、那知他恃着吃粽子的量大、竟然因吃粽子致死、我如今把他的慘史、借靑光和盤托出、際此端陽節近粽子當令的時候、對好吃粽子諸君下當頭棒喝、還希望青光同志、莫嫌我太煞風景啊、

他名叫潘家修、是本埠海潮寺附近某省立學校的學生、從前鼎鼎大名某閘北水電廠廠長、也和他有戚誼之誼、他雖然是一個年將弱冠的中學生、可惜到底是天眞爛漫的江北人、當年節左右、他手舞足蹈的在同學的面前自詡其吃粽子的成績、同學有尋他開心的、便於星期日早膳後請他吃粽、訂的條約、是潘家修倘若把二十個粽子一齊吃光、贈現洋一元、吃不足數、粽價由潘君償付、他以爲這種便宜條約眞是好極、便狠吞虎咽的吃下十個左近、可惜他是已經用過早膳、要想再吃二十個粽子、怎樣容納得下、吃到十多個的時候、他却支持不住、結果旣然失敗、可憐只緣這一吃、腸胃裡頓然生起病來、關得半年不能吃飯、帶病延年的住在家裡、後來日久體虧、生了肺病、加以咯血之症、在十二年冬、就和親友訣別、脫離了人間地獄去了、

作者按、潘君之病、爲多食所致、與粽子却無甚關係、這段慘史隨着粽子的滋味在腦海裡蕩漾、所以寫牠出來、

我也介紹幾種點心

癡漢

承蒙吃學博士和幾位老吃客們介紹了許多好味道和便宜貨、累得我垂涎六尺、東奔西走、放開肚皮、大嚼特嚼、但是來而不往非禮焉、所以現在也介紹幾種點心在後面、

一、梅花糕　在法租界麥底安路民國路口、每日下午有一付擔子上做的、每只銅元三枚、有鹹甜兩種、鹹的餡是肉、甜的餡是白糖和豬油、如故你要去買、非等他蒸起來不可、因爲價廉味美、所以買的人很多、每每不待蒸就、早已定完了、

二、神仙餅　這種餅在鄭家木橋等電車的地方有一家小茶食店叫做申生昌裡有得賣、每只銅元五枚、餅餡是白糖和豬油、餅的兩面敷滿了芝蔴、而在鍋子裡炙熟的、所以在方始炙熟的時候吃起來、又香又甜又鬆、味道着實不差、可是待等冷了吃起來、那滋味就要差得遠了、

三、滷肉麫　滷肉麫在城隍廟的館子裡都有、可是容量很少、而且味道又不好、在河南路天津路南有一家叫做森義興的、他們的一碗滷肉麫十分結實、差不多可以抵得過五芳齋北萬馨的兩碗的容量、而且澆頭又多、麫湯的味道又是很鮮、比了吃碗大肉麫眞要值得的多、如故諸位的五臟殿告荒起來、不妨費去十七個銅子進去一試、包你肚飽意滿、連聲道好、稱謝我癡漢不止、再有一家震興館在新開路派克路的西面、也有滷肉麫出賣、味道也很好、不過麫的容量少一些、而價錢也每碗便宜兩只銅板、

軋神仙

月旦

蘇俗於十四日有軋神仙之舉、不知神仙如何軋得到、我現在上海、當然更軋不到了、想要軋軋姘頭、但又嫌老了、無從軋起、窮思極想、被我想出一個法子、跑到神仙世界、去軋上一軋、那末亦可算是軋神仙、不過那些神女、看看老夫子思于思、多望望然去之、或有匿笑者、這個神仙、還是軋不成、但我想八仙中除了一個何仙姑是女的、一個韓湘子一個藍采和是少年、其餘五個多是有髭鬚的、難到神仙沒有老的嗎、那末爲什麽軋不成、眞可算是怪事了、

怪夫妻（家庭小說）

（二十八）（海上漱石生）（不准複載）

晚潔見拗他不過、又因此人面貌白皙、舉止流利、尚還沒甚取厭之處、遂跟着他出了賭場、覓個旅館、綢繆了半夜有餘、至黎明時方始返家、以爲佩光必已睡了、那知他這幾天也因經濟逼迫、沒有錢去買彩票、幾乎想得腦子都空、并因最易着彩的天財券、開彩之期已近、上次頭二彩俱在上海賣出、這回若仍在上海、不買他豈不錯過、眼看着別人發財、怎樣說得過去、因千思萬想的想出一個人來、問他去借、此人姓南名封、外貌甚是慷慨、心地却十分齷齪、家中頗有財產、但一個錢看得車輪般大、從不肯浪費分文、佩光和他乃是面友、並沒有什麽交情、看見忽來借錢、劈頭說近年來兵荒馬亂、市面上銀根奇緊、那裡借得出錢、一口回得甚是乾淨、佩光討了沒趣、不免臉泛通紅、從雪花粉裡透現出來、嬌艷得如水噴桃花一般、南封暫覷之下、頓卽轉了一個念頭、問佩光要想借多少錢、有何要用、佩光聽他轉了口風、大約有些意思、但却不敢多說、低着頭答稱祇消兩三百塊已足、乃是因家內正用、（未完）

鑿井業

萬順鑿井公司　閘北寶山路寶昌路三十五號　本公司新發明之自流泉井係用新法無論何地均可鑿至千尺中放鐵管子下端三丈有眼水從眼入由管口噴出潔淨無比茲爲衛生起見定價克己

天合鑿井公司　英界東京路七號　電話西一五五三號　本公司專鑿各種自流泉井兼造水亭包裝馬達停浦水管價顧承光顧格外克己

磁器玻璃瓶業

老豫泰瓶號　天潼路北江西路角　電話北四〇六九號　本號特聘技師用科學法製造煤氣化學玻璃儀器專售新舊瓶料設廠自製定價克己

秦祥興磁號　新北門外西首民國路　本號自運江西各種精美仿古名磁行銷中外念載於茲現爲擴充營業起見門市批發定價克己如蒙賜顧無任歡迎

中外百貨業

昌興廣貨號　三馬路石路口　本號專運廣東牙刷花枝木算盤鐵鑄正烏木筷天九牌藤茶桶玻璃鐵香懸爛窗各款紙花串香油玉桂油玫瑰油漏了世藥酒及各廣貨等批發克己

長豐首飾百貨公司　上海雲南路西新橋　專售首飾寶石中西百貨開張伊始各貨特別廉價以廣招徠

聯美百貨商　法大馬路東新橋口門牌三五八號　新到大批各式草帽派拉蒙帽汁衫麻紗衫絲襪綫襪以及其他百貨定價極廉諸君惠顧毋任歡迎

五金搪瓷業

中華琺瑯廠　小西門外新馬路橋　電話南市七七九號　精製各種器皿搪瓷招牌　式樣新穎精美無匹　華商益豐搪瓷公司　事務所老北門大街　電話南市六三九號

同昌棧五金號　虹口東西華德路中虹橋過橋朝北門面　本號創辦念餘年專運歐美名廠五金雜貨所有銅鐵洋鉸鍊木匠器具建築材料火酒漆油等及中國各廠純粹緞綫及日用必需品等價廉物美以廣招徠

金錢牌面盆是打倒舶來品的迫擊炮

永昌泰五金號　河南路三四七號　電話中央二九四　本號專運歐美五金雜貨木匠器具螺絲鐵鉸各式洋刀剪刀利器各種汽鎗零躉批發價廉物美以廣招徠

毛筆業

四寶齋名筆　本廠向設恒福德毛筆廠內十有餘年監製各種水筆湖潁悉心研究無不精良尖齊圓健著手成品今因便利顧客起見遷於小東門大街長生橋西首大有悅記墨店原址營業如蒙賜顧無任歡迎

遊藝

長樂書場　四馬路　每夜八點開書　丁蔭庭彈唱落金扇　魏鈺卿彈唱珍珠塔　黃兆麟開講三國志　夏蓮蓀彈唱三笑

銅模業

王震記銅模號　寶山路門牌第五二六號　四川路里弄　專造中西銅模電鍍銅版名目繁多不及細載紳商賜顧格外克己

銅鐵床業

南京和豐銅鐵床號　下關　保險箱　週年紀念大減價三星期　本號開設南京下關惠民橋西南首如蒙惠顧照零碎批發一律認眞以答雅意此佈　夏歷四月初一日起

汽車業

飛隆汽車行　地址大世界對面　電話中央四一三三　總經理美國亞斯摩皮六汽缸汽車　機器堅固裝演美麗實用最省現有大批到申陳列樣子間備蒙賜購請臨洽或電話相招試驗也

製罐業

華昌印刷製罐廠　總批發所三洋涇橋西六六號　電話中央四千八百十一號　出品附告　印刷部專印五彩洋鐵罐　製罐部精製各種方圓鐵罐家用器皿花樣繁多不及備載

參燕業

蜀豐銀耳號　法租界愛多亞路帶鉤橋口二十七號　本號自在四川採辦大批上等銀耳貨色認眞潔白新張伊始另售價格廉以表歡迎如蒙賜顧請速臨選購

行軍床業

萬安祥行軍床　上海英界愛多亞路打狗橋東廣　堅固耐用　與別不同　批發零售

星卜業

鏡清女相家啟事　鄙人精參相術兼考命學歷游各埠所相名人保士不知凡幾言必奇中按外相內命合參賈神機故能一言道破休咎今來海上設硯馬路弄平樓右首弄內新聞旅館相金五角四運

地理公開大玄空秘書　發行處上海同孚路華順里五弄六百念七號　玄空秘書讀氏辨正　三元研究社入社詳章及濟世淺言函索卽寄

愛普廬影戲院　APOLLO　北四川路海甯路口　北三六八號

今日下午五時半晚九時一刻開映

美國第一國家影片公司最新悲劇

著名女明星惱門塔文主演傑作

嬌娘失身記

哈蘭士　內服　外搽　六零六

商埠繁華之區花柳病必多患者如淋濁下疳魚口橫痃梅瘡潰爛皮膚疥癬筋脈酸痛瘋癱痲木婦女赤白帶下子宮發炎小兒胎毒瘡癤等上述各症以哈蘭士醫生內服六〇六聖藥服後凡積毒素排除盡淨再以外搽六〇六藥膏搽敷瘡瘍立能止痛去腐生肌收口是藥功效絕大神速準對而內外兼用根治可待誠治花柳各症世無其二聖品也

內服六〇六　每瓶七角半

外搽六〇六　每盒一元　樣盒二角

上海四馬路中　太和大藥房總發行

▲昨日菜市消息

▲魚類

鱸魚每斤	二角
鰣魚	一元二角
鯽魚	二角
大黃魚	二角五分
鯧魚	一角五分
鰳魚	一角六分
鰻魚	三角
銀魚	三角
本江板魚	三角五分
外江板魚	二角五分
本江桂魚	四角五分
米魚	一角八分
塘鱧魚	五角八分
鯊魚	二角五分
本江蝦	六角五分
拷子魚	三角
節魚	五角
青魚	三角五分
蛤蜊	二角
蟶子	二角八分
甲魚	三角五分
烏魚	二元
擔蟹	五角五分
明蝦每對	八分

▲牛羊肉類

猪肉每斤	四角
鹹肉	二角六分
猪油	四角
綿羊肉每斤	三角
山羊肉	二角五分
小牛肉	三角
牛肉	二角
過牛肉	一角八分
牛排	二角八分
牛肚	一角二分
牛舌每條	八角
牛尾	五角

▲鷄野味類

鷄每隻	四角
火鷄	五角
鴨每隻	六角
鵝	一元二角
鴿子	二角八分

▲水果類

生梨每個	二角五分
廣橘	三角五分
福橘	二角五分
紅蘋果	二角
青蘋果	三角
香蕉	一角四分
蘋	八分
暹羅文旦每隻	三角
美國文旦	三角五分
檸檬	一角
美國橘	一角二分
梅子	一角二分

▲蔬菜類

綠根每斤	一角二分
紅菜頭	二分
塊心菜	八分
南瓜	二角五分
湯瓢菜	二分
香菜	一角三分
地力	一角二分
白菜	三分
芹菜	三分
菠菜	四分
生菜	五分
韮菜	五分
薺菜	三分
綠山芋	八分
洋山芋	三分
芋艿	七分
洋蔥頭	一角二分
大蒜	四分
紅蘿蔔	二分
青豆	三分
發芽豆	六分
蠶豆	四分
山芋	一角二分
洋百合每斤	一角五分
竹筍	一角
黃瓜	六分
香蔥	一分
生豆芽	六分
刀豆	一角五分
番茄	一角二分
茭白	一角
冬瓜	一角二分

工商界

金融

星期日金市閑散
一小時內祇五錢上落
收盤較前日僅好起一錢
今日係西國節日停止交易

昨日(二十三日)金業交易所營業時間、向例祇有上午一時、市場內同業買賣極端閑散、惟市況尚屬平和、全市僅以五錢上落、結果較前天略加一錢、蓋因大條美銀價均未更動、以及日美等亦無升降、人心遂趨平定故耳、七月份自晨十點五十五鐘開盤、價爲三百十七兩六錢、和上日收市相同、繼則好起二錢、計三百十七兩八錢、是後復疲、漸降至三百十七兩三錢、後仍見同平、迨十二點〇一分閉市、收盤價計三百十七兩七錢、較前天略加一錢、查一時間最大價三百十七兩八錢、最小價三百十七兩三錢、高低相差僅計五錢上落、掉赤成交三百三十六兩二錢五、已減去五錢、銀樓飾金仍兌洋四十九元半云、

今天(二十四日)適逢西國節期、外匯無市、金業交易所遂亦暫停營業一天、須至二十五日照常開市云、

星期日厘拆並緊
▲洋厘 昨逢星期、銀行照例休業、進出殊寥寥、惟華商用途尚廣、厘價遂趨堅挺、計早市開七錢一分四厘六二五、午市爲七錢一分四厘七五、比前天高起六毫二忽半、四月半期洋平定、公會內買賣亦不暢達、是以價無升降、早午市仍同爲七錢一分四厘二五、小同行做開雙毫、較前日大起二毫半、計五錢七分〇七五、江角如故、銅元長五百文、計三百六十六千文、衣牌亦加六文、計二千六百十六文、角坯加一文、計二百〇九文、貼水減一文、爲五十二文云、

▲銀拆 昨爲禮拜、銀行向例休假、華商各莊、收解款項極形閑散、惟拆息較緊、早市開一錢五分、午市高至二錢、較上日遞增五分云、

匯兌

星期日英美銀價平定
昨逢星期日、海關暨中外各銀行西商等、均事休假、所有國內外匯兌、幷外股等市、概無報告、惟大條銀來電近遠期均無升縮、計近期仍爲三十辨士〇六二五、遠期亦仍爲三十辨士、美銀價亦無上落、計六角四分八七五、匯兌率甚爲平和、僅計英對美美對英各降〇六二五、同計四元八角六分三七五、英對日則大一二五、計一先令十一辨三一二五、餘如日美未有變化、仍計四元七角一二五、倫敦先令、亦未更、仍爲二先令十一辨士七五云、

證券

上週公債市況概要
各債市況較前略勝 各債市價大致呆穩
整理案內現漲期疲 九六期貨先跌後挺

上週(自五月十七日至念二日止)華商證券交易所、各債期貨市況、較前見佳、市上人氣、亦頗活潑、非復如前週之岑寂矣、但週末二日則又較淸、計全週成交總額、共達八百三十八萬五千元、勝前週者約達一百九十二萬五千元、中九六市面、堪稱獨旺、蓋其他各債、皆極寥寥、不足輿京、計九六共做七百八十九萬元、比前週超過達一百七十四萬元、整六交易、爲數殊微、全週僅三十八萬五千元、但較前週則多二十二萬元、七長尤屬遜色、計祇十一萬元、比前週減三萬五千元、現貨市況、仍無進展、各債做開甚稀、蓋市上實鮮問津者耳、全週總成交額、共僅四萬四千元、比前週少三萬元、內整六做出四萬元、較前週少做一萬三千元、七長祇二千元、比前週幾少二萬元、整七亦有二千元、統觀各債期現貨市價、大致尚稱穩定、如整理案內之整六七長、以市況既淸、變動極微、全週差額、僅在二三角之間、卽較前週亦祇角許上落、惟九六期貨、在週初時、因買戶脫售較多、勢甚呆疲、週二忽復回漲、而自週三以迄週五略又上漲、週末稍疲、結果較前仍屬疲弱、如本月期跌下九角、遠期六七月份亦回跌四五角、他如現貨七長、整六略漲一角餘、五小則跌半元、期貨七長祇小角許、整六近期跌三角、遠期跌角半、茲擧上週各債、最高最低價格、並計差額、較其漲跌、分別期現二項、列表如左、

一、期貨 (每百元)(單位元)

證券種類	期貨	最高價	最低價	高低差額	較前週漲跌
整理六厘	五月期	九〇•八〇	九〇•四五	〇•三五	跌•三〇
整理六厘	六月期	八八•七〇	八八•六〇	〇•一〇	——
整理六厘	七月期	八九•五〇	八九•三〇	〇•二〇	跌•一五
七年長期	五月期	八一•八〇	八一•五〇	〇•三〇	跌•一〇
七年長期	七月期	八〇•八〇	八〇•八〇	——	跌〇•〇五
九六公債	五月期	六七•一〇	六五•四〇	一•七〇	跌•九〇
九六公債	六月期	六七•九〇	六六•一〇	一•八〇	跌•五〇
九六公債	七月期	六八•六五	六七•一〇	一•四〇	跌•四〇

二、現貨 (每百元)(單位元)

證券種類	最高價	最低價	高低差額	較前週漲跌
七年長期	八一•四〇	八一•四〇	——	漲•一五
整理六厘	九一•〇〇	九〇•〇〇	一•〇〇	漲•一〇
五年小票	九二•五〇	九二•五〇	——	跌•五〇

商情

一週間棉市之回顧
上週棉市、趨勢漸有向上之象、其維一原因、爲現貨緊俏、日商心思良好故也、目前到貨、雖屬不少、但商貨實爲缺乏、且價格盤旋已久、是表示其無再跌之可能、以是業中人看跌者、已漸減少、老空戶都行補進、此是見市況會有一度猛烈之變化也、茲將全週經過情形分述如下、

▲現棉 上週現棉、走消之增、可見人心已漸活動、日商進胃頗暢、大都運往青島、天津等處、市價以通花爲俏、蓋好貨少而補額者多也、全週共做開九千九百三十七包、較前一週增四千一百八十七包、以通州花三十二兩五錢爲最高價、陝西花二十六兩五錢爲最低價、到貨總數、計餘姚花二千二百七十七包、通州花二千八百包、陝西花一萬〇五百包、茲再將現開各花價格比較列後、

種類	最大價	最小價	成交數
陝西花	三〇•六五	二六•五〇	三五三七
餘姚花	二八•八〇	二八•三〇	八五〇
火機花	二八•七五		一〇〇
通州花	三二•五〇	三〇•〇〇	一五五〇
通州下沙	二八•八〇	二八•〇〇	六〇〇
南市花	三〇•〇〇	二八•七五	六〇〇
太倉花	三〇•五〇	二九•三五	二七〇〇

▲期棉 紗布交易所、通州標準、漸行盤堅、其故以日人買進近期、及老空戶補進之故、全週共成交二十二萬一千五百擔、較前一週、減三千六百擔、茲將各月期價格比較列後、

期別	週初價	週末價	最大價	最小價
五月期	二八•三五	二九•〇〇	二九•〇〇	二八•三〇
六月期	二八•八五	二九•五〇	二九•五〇	二八•八〇
七月期	二九•三〇	三〇•二五	三〇•三〇	二九•三〇
八月期	二九•九五	三〇•七〇	三〇•七五	二九•九五
十月期	三〇•四〇	三〇•九〇	三〇•九五	三〇•四〇

星期日之外棉
昨(二十三日)星期日、紐約棉市、初甚平靜、人心參差、後以空補及紐鄂倫買進而忽漲、計各月期價如下、

	售價	比較	値銀
七月期	一八•三七	大•二一	三四•四九
十月期	一七•六一	大•〇七	三三•〇五
十二月期	一七•五一	大•〇六	三二•八五
一月期	一七•四一	大•〇五	三二•七〇
三月期	一七•五一	大•〇五	三二•八五
現貨	一八•九〇	大•一五	三五•七三

利物浦停市

孟買棉市、呆滯無精彩、無人買進、各花價如下、

平茄爾	二五〇	小四	二〇•七七
奧姆辣	三一八	不動	二七•六七
勃洛去	三三四	小一	二九•〇五

星期日紗市平疲
▲現紗 昨日客幫方面、交易稍靜、因市價參差、致無甚做開、又只油頭幫進十支雙喜十包、行情平平、廠家亦無開出、市價列後、(單位兩)

十支 雙喜 一二八•二五

▲期紗 昨日紗布交易所、人鐘標紗、因星期日循例停市、物品雲鶴標紗、照常做半日交易、結果外棉雖佳、近遠月市況均平平、有小二錢者、茲將該所收盤、比較列後、

	前日收盤	昨日收盤	比較
五月期	一三六•八〇		
六月期	一三九•〇〇	一三九•〇〇	未動
七月期	一四一•一〇	一四〇•九〇	小•二〇
八月期	一四二•三〇	一四二•三〇	未動
九月期	一四三•三〇	一四三•三〇	未動
十月期	一四三•八〇	一四三•六〇	小•二〇

上週紗市初平終堅
期貨步堅 客銷較暢
紗號狂開期貨 日廠紛紛開出

▲現紗 本埠客幫方面、客銷路尚不寂寞、該以期貨與通標穩定之故、全週共成交一萬二千三百包、內期貨約四五千包、四川幫進二十支及十支本紗五百二十五包、廣東幫進四千三百九十包、江西幫進三千一百包、其餘油頭、牛莊、野鷄、內地、漢口、威海、煙台、寧波、雲南、福建、廈門、等幫亦有購進、廠家開出一萬四千三百二十包、實價上下五錢至一兩左右、再將高低價格列表於左、(單位兩)

紗名	最高價	最低價	紗名	最高價	最低價
二十支立馬	一五六•〇〇	一五五•二五	十六支日光	一四三•〇〇	一四一•二五
又 仙桃	一五五•五〇	一五五•〇〇	又 金魚	一三八•〇〇	一三七•〇〇
又 豐年	一五七•〇〇	一五五•〇〇	又 鴻禧	一三八•五〇	一三八•〇〇
又 水月	一五二•〇〇	一五〇•五〇	又 胭脂	一三六•〇〇	一三五•五〇
又 人鐘	一四七•〇〇	一四六•〇〇	十四支團龍	一三七•〇〇	一三六•五〇
又 地球	一四七•五〇	一四六•五〇	又 招財	一三四•〇〇	
又 牧羊	一四八•〇〇	一四八•〇〇	十二支金雞	一三五•五〇	一三五•〇〇
又 五福	一四二•〇〇	一四一•五〇	又 富貴	一三五•七五	一三五•〇〇
十六支人鐘	一三七•七五	一三七•五〇	十 支孔雀	一三八•七五	一三八•二五
又 孔雀	一四二•〇〇	一四一•五〇	又 金城	一三九•五〇	一三九•〇〇
又 水月	一四一•五〇	一四〇•五〇	又 人鐘	一三七•〇〇	一三六•七五
又 豐年	一四五•〇〇	一四四•七五	又 盃子	一三七•〇〇	一三六•五〇
又 寶鼎	一三〇•二五	一三〇•二五	又 丹鳳	一三六•〇〇	一三六•五〇
			又 文明	一三三•二五	一三三•五〇

▲期紗 紗布交易所、十六支人鐘標準紗、本週似覺堅穩、買賣兩方、殊少新交易、致市況亦無倏漲倏跌之風、以致空戶空頭、亦有抵補、致市價呈穩之象、以星期六之十月期一百四十三兩五錢爲最高、星期五之五月期一百三十六兩五錢爲最低、相差七兩之鉅、全週共成交八萬零四百包、茲將收盤比較列後、

	前週收盤	本週收盤	比較
五月期	一三七•〇〇	一三七•五〇	大•五〇
六月期	一三八•〇〇	一三九•二〇	大一•二〇
七月期	一三九•三〇	一四〇•九〇	大一•六〇
八月期	一四〇•九〇	一四一•九〇	大一•〇〇
九月期	一四一•六〇	一四二•九〇	大一•三〇
十月期	一四二•三〇	一四三•三〇	大一•〇〇

上週花紗疋頭及絲茶市況
字林報一週間市況報告云、本週疋頭市面沉寂、漢口等處、需要較少、本埠價格漸見平穩、新近英國市價低落、現雖立定、惟此間需要若不旺盛、價格必將看低、春季花色貨、於三四星期來、交易頗旺、白洋紗成交尤多、定貨亦不少、呼莊市面、長江各埠、及近處需要不旺、價格大體疲、市況呆滯、大概因端節將近之故、羽綢因投機家無貨進、致不能維持上週之價格、惟中下貨稍好、原色布頗有進出、白布與上週相同、高麗無需要、漢口天津、均頗沉寂、

中國棉花、交易所市價已漲起五六錢、惟廠家買進極少、紗市頗呆、一時殊無進步之望、交易所市價尚稱平穩、廠布略有售出、惟紗布交貨情形、均不見佳、

收繭、廣州絲價雖漲、惟市面沉寂、聞天氣頗不利於下屆收成、

生絲成交極少、以高等輯里絲及中等廠絲爲主、浙江新繭、半已開市、無錫於下星期三日亦可開市、華商多已離滬前往收繭、

新茶交易、尚未開始、但開有一萬五千箱已抵九江、於下星期一日可到、就樣子而論、其質地極佳、但價格甚昂、綠茶到有溫州及本地製之淡口珍眉、約一千箱、品質甚佳、除有兩種成交外、餘未做開、上號秀眉、亦有成交者、

本週物品詢價者較多、雖成交無幾、但其形勢頗佳、花生仁歐非復動、

上週洋莊絲市仍無發展
法匯暴漲暴縮 歐美來價仍疲 灰經獨堅

上週中本埠洋莊絲經交易、仍乏暢達之趨勢、全週共計成交一千三百二十六包、較前週增五百餘包、價則堅疲不一、查新滬廠經、陳川廠經、輯里陳乾經、川搖經、粗黃絲新灰經等、海外華絲市面、均仍疲滯、紐約市場、仍因美國仕女、競尚新綢之故、華絲市面、仍無起色、人造絲盛銷、各綢廠大半停機減工、週間僅新滬廠經期貨、稍有拋成、以備織造秋綢之需、陳白乾經、船貨各綢廠均有二三十包成交、以備睦綢提花之需要、新灰經捏戶英日等莊、均有拋出、惜市價均較前週爲廉、里昂市場、各綢廠商類因法郎匯率、暴漲暴落之故、對於華絲、均持非廉不購之主旨、蓋恐匯率經量變化、故新滬經交易仍滯、陳川廠經亦低少數船貨交易、英倫仍因工潮關係、各綢廠華絲進意仍阻、印度粗絲經進胃亦隨之而停滯、本埠華洋絲商、態度均仍閑散、各歐莊乘茲新陳交接時期、歐市仍乏轉機、華商求銷心切、遂各乘機抑價、拋購觀望、以待善價而沽、而華絲商類以浙屬產繭不豐、繭價日昂、絲本較重、除各廠商因欲開繅新繭不惜虧本、承拋少數近期廠經、以維工作外、陳絲川經、本因產地苛捐、拋售續趨淸減、新乾經至今尚未開出、惟新灰經因灰絲商堅持議價不售、英日各莊、捏意仍濃、成交不弱、而行情亦獨堅穩耳、華絲商對於歐美絲銷疲滯、江浙繭產歉折、均抱悲觀、茲將上週中、滬埠絲市經過情形、分類詳述於下、

▲新廠經價仍平疲 上週中新滬廠經交易、仍難發展、全週共計成交、中上身期貨七百二十包、價仍平疲、查美銷仍難暢達、法因匯率關係、非廉不購、英因工潮、市面未復、滬埠各歐莊歲乘機抑價、華絲商以蘇屬新繭、尚未登場、浙屬繭價高、而絲本重、除承拋少數、應酬交易以維工作外、均不願虧本求售、市面終難暢達、

▲陳川經歐銷益滯 上週陳川廠經交易、益形淸淡、全週共祇成交鐵機木機小車等貨二十七包、價仍趨疲、查川經法銷、益無起色、產地來源不繼、市面益淸、

▲陳乾經存底將罄 上週中陳乾經交易、美銷雖轉而行情仍難轉漲、全週共計成交、上中身現貨二百包、查上身乾經、發往紐約之電報、雖見轉滬、而來價仍疲、華絲商以產地新絲上市、不惜讓價求售、以清存底、絲本每包須虧五六十兩、

▲粗絲經印銷仍寂 上週中粗黃絲經交易、益形減折、全週祇共成交川搖經十包、粗黃絲九包、價仍平定、查英印因工潮之故、市面尙未恢復、週間除印莊補購缺貨外、絲銷仍寂、

▲新灰經價獨堅定 上週中新灰經交易、獨覺堅暢、全週共計成交上身期貨三百五十包、價仍堅挺、查英日兩莊、捏意頗濃、灰絲商、守性素堅、行情堅穩、茲再將最近兩週中滬埠絲綢成交額、列表比較於下、(單位包)

絲名	前週成交額	上週成交額	比較增減
黃白廠經	五六〇	七五七	增一九七
輯里白經	五〇	二〇〇	增一五〇
川鄂絲經	六八	一一七	增四九
八廠灰經	二三〇	三五〇	增一二〇

國內外經濟要聞

糖市無甚高下
昨日星期、東匯無市、公會劃盤與昨相彷、現貨六兩八錢五、六月七兩五錢、期貨劃盤四月六兩九錢、五月三兩〇五、六月七兩一錢、

內債基金四月份收支賬略
總稅務司經理內債基金處、報告四月份收支賬略如下、

(收入項下)
(一)截至本年四月一日、中交兩銀行結存銀洋四百八十九萬六千三百七十五元七角三分、
(二)總稅務司由民國十四年分關餘項下撥入八萬一千一百七十七元三角六分、
(三)總稅務司由民國十五年分關餘項下撥入一百二十一萬八千八百二十二元六角四分、
兩項共計一百三十萬元、
四月份共計收入六百十九萬六千三百七十五元七角三分、

(付出項下)
(一)中交兩銀行四月份付出各項整理內債息金三十九萬七千六百十六元六角、
(二)中交兩銀行四月份付出各項中籤債票本金二百二十七萬三千三百十二元九分、
四月份共計付出二百六十七萬九百二十八元六角九分、

(結存) 月底結存銀洋三百五十一萬五千 四百四十七元四分、

(備考) 前項結存數內合有到期應付而尚未付出暨備付將次到期之債務二項列後、

(一)結至本年四月三十日止已經到期而尚未兌取之息票計銀洋五十八萬二千五百十一元二分、
(二)結至本年四月三十日止前經中籤而尚未兌取之債票計銀洋一百六十萬八千七百七十六元九角三分、共計二百十九萬一千二百八十七元九角五分、
(三)備付六月一日到期整理六厘公債第十一期利息 銀洋一百二十萬五千四百十三元四角九分、
三項共計三百四十九萬六千七百一元四角四分、

哈埠油坊業不振
哈爾濱油房、自一九二三年製粉界發生恐怖情形、於東鐵沿線、佔有第一位者、卽爲製油業、因向歐洲銷路激減之故、資金因而較形困難、今月又因工廠過多、製油業遂陷於悲觀之境、現在哈爾濱及傅家甸之油房數、有五十五家、榨水總數壓械五五六架、押一六八三、工作能力、大豆二十一萬三千七百布度、年額六千萬布度、一九二四年度、消耗二千六百七十萬布度、去年不過消耗一千四百萬布度、本年爲原料看貴、多半不能開展、前途情形、極呈悲觀云、

華僑倡辦製造汽車
美國華僑于福三、近提倡在中國創辦一製造汽車工廠、定名爲中美汽車公司、資本定額一千萬元美金、刻已在紐約設立籌備處、將來總公司設於漢口、上海廣州等大通商口岸、均立分廠云、

日本在東省設廠製蘇達
日本實業公司、籌畫在浦蘭甸(關東日本租界地)創立一大蘇達粉工廠、資本六百萬元、規定以四百二十萬元購辦機械、其餘一百八十萬元充作工廠建築費、將來工廠成立後、每月可出貨蘇達粉四十萬噸、聞此新工廠、有南滿鐵路與租界當局予以財政援助云、

大連海關四月份收入額
大連海關、於四月中、所收入之總額、共計六十四萬三千七百三十餘海關兩、以此收入之數、較之前年同期所收入之數而論、增收六萬八千四百零四餘海關兩、其增收之主要者、卽爲輸入稅及子口半稅、(輸入)依前年度之總收入額、爲二百四十九萬三千四百七十三兩八七七、迄本末年度四月之總收入額、爲二百八十七萬四千二百零八兩六二二、與三十八萬零七百三十四兩七四五之增收、四月之收入額、表列於左、

種類	本年四月(海關兩)
輸入稅	二七九、一一四
輸出稅(汽船)	三四四、二二三
同(民船)	八、〇五二
沿岸貿易稅	八、〇九七
子口半稅(輸入)	三、四〇二
噸稅	八四〇二
合計	六四三、七三〇

日本滿鐵公司獲利豐厚
得純利三千四百八十餘萬
較前年增收三百萬元有餘

五月十六日、東京華日通訊云、據日人方面消息、滿洲鐵道公司、已將十四年度之決算辦竣、其總收入爲二億一百十九萬八千圓、純利益爲三千四百八十六萬五千元、較之前年、增收三百餘萬元、聞該公司現擬先呈請其關東廳之許可、不日當由其付中經理部長、携欵渡日、辦理一切、即此而論、當去冬張郭戰爭之際、日本唱言滿鐵之大受損失、非爲事實、因張郭之戰、反收漁人之利、乃其眞相也云、

先施公司 大減價 祇有四天

破天荒之飛機散發傳單

●請看技藝絕倫之嗬囒飛機

上海人之眼福
飛機獻技……中國從未到過
飛機獻技……各國亦屬罕見

現今○○○益利汽水公司○○○特向嗬囒國運到大號飛機、假座楊樹浦飛機場、表演種種飛行技能、乃中國人從未見過者、所有飛機內部之構造機械等、亦可仔細參觀、增加許多見識、誠上海人無上之眼福也、
▲飛機獻技地點……本埠楊樹浦尾飛機場(汽車電車均可直達)
▲飛機獻技時間……自陽歷五月念二號起六月念七號止每日上午九時起至十二時下午三時起至六時半
▲飛機獻技售價……特別座每位一元 普通座每位六角

上海人之口福
此機兼載乘客 如欲乘者 每位祇收二十元

夏令已屆……宜飲清潔汽水
汽水純潔……飲之有益衛生
滋味醇美……莫如益利汽水

新開○○○益利汽水公司○○○乃完全華商資本開辦之汽水公司、用最新式之機器、手續、製造汽水、非但有益衛生、並且滋味絕佳、比較市售各種汽水、惟益利公司之出品、可稱十全十美、現爲便利參觀飛機諸君起見、特在場內設立臨時飲冰室、俾各界士女、一嘗益利公司汽水之滋味、

飛機環繞全上海○○○滬人士之意外利益
此次嗬囒飛機定於六月一日……益利汽水公司○○○卽在飛機上散發傳單、如有人拾得一種特別傳單、其上刊有圖記者、可以持往飛機場參觀飛機獻藝不取分文、並贈飲益利汽水、此非上海人之意外利益乎、

●上海百老匯路益利汽水公司謹啓 電話北一百三十九及一百四十號

●請飲滋味絕佳之益利汽水

市價一覽

中華民國十五年五月廿三日

▲金市 七月份標金 [illegible]
上午開盤 [illegible]　最大價 [illegible]　最小價 [illegible]　午時收盤 [illegible]　赤成交 [illegible]
又近期 [illegible]　大條銀 [illegible]　美銀價 [illegible]

▲銀樓飾金 銀樓同行足赤飾金 [illegible]　又收進 [illegible]　永盛銀樓首飾字號 [illegible]　恆孚首飾 [illegible]

▲銀洋錢市 早市 午市
釐拆 [illegible]　銀拆 [illegible]　江南小洋 [illegible]　廣東小洋 [illegible]　角坯 [illegible]　衣牌 [illegible]　銅元 [illegible]

▲各國票價（每萬元價單位一兩）
英金票每元 [illegible]　花旗票每元 [illegible]　法郎每元 [illegible]　新加坡每元 [illegible]　香港票每元 [illegible]　老頭票每元 [illegible]　美金票每元 [illegible]　荷蘭票每元 [illegible]　英金磅每個 [illegible]　美金洋每元 [illegible]　加大票每元 [illegible]　印度票每元 [illegible]　菲律賓每元 [illegible]　其他各票（單位一元）[illegible]

▲本廠粗布
十一磅 [illegible]　十二磅 [illegible]　十三磅 [illegible]　十四磅 [illegible]　十五磅半 [illegible]　十六磅 [illegible]　以上均每疋之價

▲斜紋
十一磅 [illegible]　十二磅 [illegible]　十四磅 [illegible]

▲紗粉市
人鐘 [illegible]　以上均每疋之價 [illegible]

▲火油市
紅星 [illegible]　紅字福 [illegible]　紅老虎 [illegible]　紅寶塔 [illegible]

▲油豆餅市
昨日采購豆與豆油生油到上午市價 [illegible]

▲雜糧市
[illegible]

▲滬南米市
昨日河下來源十三號 [illegible]

▲滬北米市
昨日河下來源十一號 [illegible]

▲湖墅米市（五月廿三日）
[illegible]

▲蘇州市況（五月廿三日）
[illegible]

▲無錫市況（五月廿三日）
金錢市 [illegible]　米市 [illegible]　麵粉市 [illegible]　綿糧市 [illegible]

▲杭州市況（五月廿三日）
金市 [illegible]　銀洋市 [illegible]

▲證券物品交易所
[illegible]

▲上週上海證券物品交易所公定市價表
順手十六支棉紗（通州標準）　星期一　星期二　星期三　星期四　星期五　星期六
五月期 [illegible]　六月期 [illegible]　七月期 [illegible]　八月期 [illegible]　九月期 [illegible]　十月期 [illegible]
標金（照見九七八標準）[illegible]

進出輪船

中華民國十五年五月念三日

新寧紹 寧波　江北京 長江　新北京 長江　大通和 長江　南平 牛莊　潮海 汕頭　天潮 烟台　安昇 長江　美寶興 寧波　[illegible]

徵求類

男女記者

本校以養成優秀男女記者為宗旨，聘請海內外名人授課，新聞學、史地、科學等皆備……[illegible]

徵婚 [illegible]

徵求著作

[illegible]

霖初鑒 [illegible]

招添華股 [illegible]

聘收銀員 [illegible]

添招銷推員 [illegible]

賞格三百元 [illegible]

贈閱三版
金壇王季彤著
螻廬詩選
附蛸笛詞
[illegible]

收買舊書 [illegible]

奉贈春雲雜誌 [illegible]

西婦教授英文 [illegible]

各親友公鑒 [illegible]

火車時刻表

滬寧津浦京奉京津段 上行車
[illegible]

滬杭甬鐵路滬杭段 下行車 上行車
[illegible]

凡上行車（特號者係與滬甯車啣接）

無論何等人均以清導丸為利品

無論何處人民

皆欲使其腸胃有序肝經調和身體清涼舒適在暑季天氣更當注意並無他藥能駕乎紅色清導丸之功效以上也因此丸平肝潤腸之功效出自天然對於婦女尤為適用因其藥性和平服後絕無不舒之處對於老年人甚為合宜也廣東台山冲墺坤如意館陳樹波先生來書云弟近來數年大便多不通暢食量頓減今服用清導丸一瓶未完果見功效食飯增加均勻大便通暢有序此丸誠如仙丹病閣下曾患大腸阻滯肝經疲乏胆汁不和疾病頭痛口氣穢濁等症否耶如有紅色清導丸正是絕對良方也此丸能使皮膚光澤可除紅瘰癧疹等患且免痢疾腹瀉之處能減痔痔痛苦凡經售西藥者均有出售或直向上海江西路六十號韋廉士醫生藥局函購每一瓶中國大洋六角每六瓶中國大洋三元郵力在內

韋廉士紅色清導丸
PINKETTES

樹皮丸

專治腦筋衰弱精薄精冷夢遺滑精筋骨疼痛臂弱腰酸房事無能風溼骨痛胃口不開大便不潤精神疲乏陽萎精枯等症服後尤能助消化力增記憶力思想靈活百事可為婦女服之調經止帶平肝開鬱洵為健腦強種之常服品也

▲樹皮丸　每瓶一元　每打十一元

上海四馬路棋盤街轉角
五洲大藥房發行
虹口分店天后宮橋北堍
各埠藥房均有出售

上海銀行公會會員
中華匯業銀行廣告

本銀行在財政農商部註冊額定資本金一千萬元公債金及前期滾存金三百一十萬條元專營國內外匯兌以及各種存放款項抵押貼現銀單押匯買賣生金銀等一切業務總行設在北京京滬兩分行設立已久現有在天津設立分行兹將通匯地點開列於下（國內）北京天津濟南青島漢口南京蘇州無錫杭州溫州九江福州廈門廣州汕頭奉天長春大連等處（國外）倫敦紐約香港新加坡孟買東京京都大阪神戶橫濱長崎名古屋門司下關函館小樽朝鮮京城福岡廣島台北等處各界賜顧請　駕至紹州路五六接洽可也公用電話中央一九四一經理室中央六一五又一九四六匯兌部中央五五號

嚮導週報

第一百五十四期目次如下：
（一）五卅週年大示威中之上海問題…………秋白
（二）直奉衝突之迫近與各方面應取的態度…………獨秀
（三）孫傳芳最近的主張…………獨秀
（四）英國總同盟罷工之終止…………超麟
（五）寸鐵十則…………實
（六）傷心慘目的北京城（北京通信）…………岳誠

特約訂閱處發行通訊處廣州國光書局黃正

訂閱國內一元寄足三十五期　國外一元寄足念五期　郵票九五以一分半分為限代派在十份以上大洋三分六折計算寄費在內十份起碼十期請一次算概不退回　零售每份銅元六枚

分售處：廣州丁卜督報社　北京各學校書房　長沙文化書社　寧波寧波書店　武昌時中書報社　共進書社　福州福州書店　香港萃文書坊　汕頭汕頭書店　湖南科學圖書館　太原晉華書社　潮州青年書店　雲南新亞書社　重慶唯一書局　西安西安書局